民報
THE MIN PAU

登記證 內政部警字一五九九九號 中宣會中九七九號
中華郵政特准掛號立券按照總包特別優待寄送之新聞紙
第一千三百七十九號
今日三大張售國幣三分四厘
館址上海山東路二百九十號
電話 營業部九三八一六 編輯部九一四六八
電報掛號三〇四六

定報價目 ▲國內每月洋一元三個月洋二元七角半年洋五元全年洋九元（日本朝鮮同）▲歐美各國每月洋三元報費先惠 ▲香港澳門每月洋二元 郵票九五折算
廣告刊例 ▲特等新聞欄三行起碼每行洋九角 ▲乙種特等新聞欄四角半 ▲頭等封面及社評前行起碼每日每行洋一元八角 ▲二行起碼每日每行六十字一英寸 ▲緊要分類短行洋五厘一元二角 日每字每方寸洋一元二角 起碼每日每二分五方寸

平川洋
三和樓菜館 總店 分號 聯合大放盤

本館鑒於目今春光明媚之際，人之食量定然猛增，特舉行非常大放盤，務使顧客費少數之金錢，享受極度豐盛之菜餚，滋味不但稍美，料實且又富足，做館不立志抱定薄利主義，實事求是，決不作虛偽客套諸意，號召以節省顧客藉折扣為光臨，試偷各界贊言之不確，儘可列於下：……

●（一）標準正席酒筵 祗收八元（十大件名菜）
●（二）經濟客飯 祗收五角（飯在內二菜一湯）
●（三）小吃部 冷盆一角起・菜二角半 湯角半
點心鍋貼 [illegible] 切食 上菜公道
●總店 ▲法租界西新橋街 電話八三三五六
●分號 ▲大世界斜對面 電話八二六七二

許建傑律師代表江新民周阿齊協議離婚啓事

茲據上開當事人等委稱：今因雙方意見不合，難與偕老，經親屬諸明協議永遠脫離夫妻關係，嗣後男婚女嫁各任自由，除訂立契約委請證明外，並委代登報等情前來，據此合函代表啓事如上。事務所勞合路大和大樓四〇六號 電話九一九〇四號

星期標準書
第廿四種
蕭伯納傳
林語堂先生選定 黃嘉德先生譯述
F. Harris: Bernard Shaw
定價二元 國內郵費七分半
自本月廿一日起一個月內 半價一元
（漢譯世界名著之一）

▶林先生對於本書之介紹◀
赫理斯將著蕭伯納傳，嚇殺蕭伯納，既著其傳，又使蕭不得不為之審定出版，其為蕭氏畏友可知。故全書詼諧百出，豐活動人。譯筆流暢，能不失原書精彩。

正售半價的 星期標準書
第二十種 工業組織與管理 半價三角 本月廿一日止
第廿一種 青年軍事常識 三冊 半價七角 本月廿八日止
第廿二種 現代經濟思想 半價六角 四月四日止
第廿三種 服務與修養 三冊 半價[illegible] 四月十一日止

星期標準書 第廿五種預告
怎樣做父母
劉王立明女士選定
本月廿八日起發行

商務印書館發行
226(A)

初中學生必備 自修
失學青年可供自習

初中學生文庫

特色一——初中學生課外檢閱可作補充讀物
特色二——失學青年業餘自修可得切實知識

初中學生讀物問題，最為不易解決，蓋初中學生之年齡為十二三歲至十五六歲，在這一段期間，正是求知慾最強烈的時候。但是一般所謂廣義的參考書，往往不適合學生環境，不切學生生活，不合學生心理，不滿學生需要，以致初中學生在學時欲求補充讀物以為教科之助，固不易得；假期中欲求正當讀物以怡情悅性，亦幾無書可購，因而飢不擇食，稍一不慎，即不免涉及不正當之書籍，結果反致有害於心身，於是初中學生讀物問題，乃愈形嚴重。本文庫內容以補充初中各科教材為主要目標，兼及課外必要之知識。即一般失學青年，欲求深造，無從着手，則請購備精讀，亦可獲得與初中卒業同等之程度。茲將本文庫全部書籍，按照初中課程標準科別，分析統計如下，藉見選材之梗概。

▼計統科分庫文本▼

科目	種數	冊數
公民	12	14
體育	10	10
衛生	8	8
國文	51	70
英語	45	48
算學	17	17
動植物學	7	7
混合自然科學	5	5
理化	6	6
歷史	39	52
地理	14	18
勞作	25	28
圖畫	5	6
音樂	7	7
其他	4	4
總計	255	300

全書三百冊 定價八十元 特價五十元 郵費四元六角
已出書三期 計二百二十五冊
現在訂購 繳款後隨發

第三期書七十五冊
已準期出版 預約諸君 請速領取

算學學習法 一冊
算術表解 一冊
音樂學習法 一冊
圖畫學習法 一冊
外國歷史表解 二冊
政治淺說 一冊
國語概論 一冊
論語集注 二冊
孟子集注 三冊
註釋分級古文讀本甲編（二三四） 三冊
註釋中國民族詩選 一冊
註釋白話詞選 一冊
新式標點使用法 一冊
應用文 一冊
小說作法 一冊
楹聯作法 一冊
註釋漢魏六朝小說選 一冊
演劇術 一冊
英文代名詞用法 一冊
英華商業會話 一冊
漢文註釋暴風雨 一冊
漢文註釋山中人 一冊
漢文註釋三姊妹 一冊
漢文註釋雪兒 一冊
漢文註釋蕊中兒 一冊
漢文註釋傑克殲魔 一冊
漢文註釋巨人傳 一冊
漢文註釋茨茵金 一冊
漢文註釋飛行靴 一冊
漢文註釋巨足國 一冊
華英中國地名表 一冊
算術問題解法研究 一冊
代數學問題解法研究 一冊
幾何學問題解法研究 一冊
珠算捷徑 一冊
中國喪地史 一冊
國恥史綱要 一冊
註釋外國遊記選 二冊
唐太宗 一冊
曾國藩 一冊
基瑪爾 一冊
世界政治家列傳（上） 一冊
世界科學家列傳 二冊
世界藝術家列傳（上） 一冊
世界女名人列傳（上） 一冊
中國女名人列傳（上） 一冊
普通簿記 一冊
商業文件大全 二冊
國際聯合會淺說 一冊
生命之奇蹟 一冊
植物的世界 一冊
蘿蔔白菜栽培法 一冊
甘藍栽培法 一冊
家畜 一冊
養蜂學 一冊
實地養蠶法 一冊
農作學 一冊
實用昆蟲學 一冊
家庭簿記 一冊
科學的家庭 一冊
最近之新發明 一冊
初級童子軍 一冊
防空常識 一冊
戰地救護常識 二冊

中華書局編印
（丙134）

滬太長途汽車股份有限公司第十六屆股東常會公告

本公司定於三月二十九日下午一時假上海北京路貴州路口湖社開第十六屆股東常會報告二十四年度賬略並改選監察人除前已登報並函達外恐未週知特此公告 滬太長途汽車股份有限公司董事會謹啓

上海華商電氣公司召集股東會通告

本公司定於三月廿九日下午一時假北京路貴州路轉角湖社開股東會報告念四年度營業狀況並選舉監察人請各股東於開會前五日內攜帶入場證移玉南市車站路五六四號本公司領取選舉票開會日仍憑證入場除將入場證另行函達外特此通告

交通銀行通常股東總會開會通告

股東諸君鑒查本行本屆通常股東總會茲經本會議決定於國曆四月十八日午後三時在上海香港路五十九號銀行業同業公會開會務請股東諸君於會期前十日起至開會前二日止攜帶股票到三馬路外灘本總行驗明領取入場券或就近向本分支行憑股票驗取到會證依前項日期持赴本總行換取入場券其有不克親自到會須委託代表者其代表人應照本行條例第十九條以有十股以上或代表十股以上之股東於開會六十日以前註冊者始有會員資格列席會議及第二十一條股東總會商股會員因有事故不能到會時其委託代理人以會員為限之規定辦理並請先期親攜股票到就近本分支行開列戶名股數填具委託書由該分支行驗明蓋章交由代表攜赴本總行驗明照領入場券以便屆時赴會除分函外特此通告 交通銀行董事會啓 二十五年三月十七日

中國華成煙草股份有限公司召集股東常會通告

茲經董事會議決定於三月廿九日下午二時在上海匯山路本公司製造廠四樓議事廳開第十三屆股東常會報告上年營業及帳略并照章改選董事監察除分函專達外特此登報通告再自登報日起迄開會日止股票過戶暫行停止合併聲明
又各股東地址如有變更未來通知以致函件不能送達而退回者本公司當為保存至開會日止欲領取該項函件者請帶原印鑑至電波路四七六號本公司三樓總務科接洽俟開會完畢該項函件即行發棄並希亮察
中國華成烟草股份有限公司謹啓 民國廿五年二月廿九日

衡璣鐘錶號沈養和退保聲明

啓者鄙人現因年老衰弱腦力不濟各切之事不能兼顧所有對於以前代各親友口頭或書面作中做保之事自登報之日起一概取消作為無效恐外界及諸親友未盡週知用特登報聲明諸希鑒諒 沈養和啓

黃孟剛律師代表吳淞潤泰興記煤茶號暨股東杜春元君啓事

茲據上開當事人來稱春元前新本號股東兼經理蔡月松孫欽安侵占並串帶私訴一案私訴部份業經雙方親友和解了結對於上開兩號亦經整理改組除辭退孫欽安股東及兼職關係外另聘張慶庭君為煤號經理再查本號向無欠人如有應由前負責人理楚與本號及春元無涉並經股東會決議本號以後概不為人作保所有以前作保登報日起概行退保嗣後如涉及本號保證責任者應認無效上述各點深恐外界不明特委貴律師代表登報聲明等語據此合代啓事如上 事務所上海寧波路仁壽里十九號

彭榮律師代表謙泰新緝拿逃夥虞如水啓事

據當事人謙泰新號稱鋪員虞如水收付貨款潛逃無蹤業已訴由上海第一特區地方法院准予通緝在案如有人將其扭獲送案者酬國幣一百元因而獲案者酬國幣五十元若通信報告者酬國幣十元決不食言請貴律師代為登報等語據此合行啓事如上 律師事務所地址上海白克路逸民里一號 電話[illegible]

葉夏㸒律師代表徐懷萱聲明解除婚約啓事

茲據當事人徐懷萱來稱本人童年時由家長往周宅國幣十二圓作為與周達德女士訂婚約雙方事前未經本人同意且已屆成年婚約依法根本即不發生效力除已致函周女士正式聲明解除婚約外合再委請代表登報聲明等情到所據此合代聲明如上 事務所上海南京路四五四號 電話九二八八五

沈鏞律師代表滬西梅隴鎮西鄉俞家宅西宅俞楊氏緊要聲明

茲據俞楊氏聲稱氏自先夫去世[illegible]今正外出不歸家不顧氏恐所友不端或生意外用請代表聲明不論至親友好如與[illegible]或其他任何關係與氏家無涉且不負任何責任[illegible]關係俾免糾紛等語前來合代鄭重聲明如上 事務所[illegible] 電話九四二一一號

殷壽光律師受任滙昌絲光線廠法律顧問通告

[illegible]

汪承寬汝枚律師代表隆記順和成號清理啓事

緣上開當事人以受市面不景氣影響並又人欠過鉅不能維持請求理清前來[illegible]此後所有債務部份亦統於十四日內[illegible]事務所[illegible]

陸起律師代表吳淞大華樓協記菜館宣告清理通告

據吳淞大華樓協記菜館經理來稱近以市面不景氣營業無法維持已經停止營業擬請清理等情前來為此代表通告希各債權人於本日起十日內[illegible]事務所[illegible] 電話[illegible]

陳醒民律師代表王餘三君遺失銀行存單啓事

茲據上開當事人來所稱[illegible]遺失[illegible]以便備存[illegible]

京滬鐵路開駛滬蕪聯運直達客列車廣告

本路准自四月一日起，與江南鐵路辦理上海蕪湖間直達旅客聯運，規定現行本路京滬線上行第四次滬京特快車（上午七・五五上海北站開，下午四・五五南京站開）及江南鐵路下行第七十三次混合車（下午一・〇四堯化門站開），又本路京滬線下行第三次京滬特快車（上午九・四〇上海北站開，下午一・三〇堯化門站開）及江南鐵路上行第念一次混合車（下午一・一五南京站開，下午一・三六堯化門站開），下行第念一次京滬快車（下午十二・四〇滬北站開，三等車一輛，分別在堯化門站換掛，直達滬蕪兩地。上午六・三〇堯化門站開），上行第念六次滬京夜特快車，以便聯運旅客換車。（各該次車修改時刻，各站皆有佈告）京滬滬杭甬鐵路管理局車務處啓

上海市市政公債基金保管委員會通告 第二四一號

[illegible]

上海市財政局通告

[illegible]

上海市政府佈告第二〇九號

案查本市前因消防經費不足[illegible]本市市政府核准[illegible]特此佈告 中華民國二十五年三月念四日 市長吳鐵城

上海市財政局招商投標承辦浦東二十四圖清潔所公告 第三二七號

案查本市浦東二十四圖清潔所業經本局呈奉市政府核准，不限底額，招商投標承辦在案，如有正當商人願意承辦者，仰照後開辦法，依期報名，遵章投標，並預繳投標保證金一百元，領取標單，填就數目，固封投入標櫃。特此通告。計開（投標辦法）：一、承辦期限，自得標核准接辦之日起，至三年為限。二、報名時期，自即日起至三月二十九日止。三、投標時期，三十日上午九時至十一時。[illegible] 中華民國二十五年三月十八日 局長徐桴

教育部 中央宣傳部 內政部 通告 第658號

查國慶為紀念民國成立，國旗乃代表國族徽幟，自宜制定樂章，共資歌詠，以勵羣情，而隆敬禮。茲經本部等會共議決徵選關於國慶及國旗歌詞，暨升旗及降旗樂譜等稿，呈請中央核定頒行，所有當選之稿，從優給酬，徵求期限自本年三月二十日起至六月底止，特此通知。

社評

農業貸款之利益（下）

救濟農村經濟、爲近數年來國人所熱望、財政部並曾令辦理儲蓄之銀行、應運用其資金、從事於農村合作之抵押放款、及以農產物爲質之放款、而據辦理農業貸款銀行之報告、又足徵農村貸款之可靠、最近見於報紙者、有如下述、

上海、興業、交通、金城、新華、大陸、農民、中南、國華等十銀行合資所組之中華農業貸款銀團、於念四年試辦、資本一百萬元、年息九厘、貸款區域爲陝西山西河北河南四省、貸款性質爲生產運銷利用三種、貸款分配棉業佔十之九、麥等佔十之一、放出之款、到期均已絡續收回、第一年試辦成績、極收成效、本年決計設法擴充、交通銀行所辦之陝西植棉貸款、僅辦武功等五縣、總額僅八萬元、月息八厘、本年二月到期、已還淸者達百分之九十以上、本年決計在陝貸放植棉貸款二十萬元、並在山西同時舉辦植棉貸款二十萬元、此外並在祁門辦理茶業貸款五十萬元、

根據以上消息、甚足使一向吸收內地資金、投放於都市之銀行界、變更其貸款方向、而注意於農村、近兩年來、因都市之不景氣、工商凋敝、上海地產衰落、坐使金融界之資金凍結、失其調劑之效用、而吸收內地存款、以投資於大都市者、同受巨大打擊、如甯波一埠之錢莊、以受上海之影響、停閉達四十餘家之多、爲金融界未有之巨創、在此情形、使金融界不得不變換方向、灌輸資金於農村、不過在開始之初、猶爲試探性質、未具充分把握、今據上述消息、貸放農業之款、均已陸續收回、是金融界所最考慮之貸款穩妥問題、已得相當信用、儘可放心、預計本年各銀行之農業貸款、必充分擴張、數倍於去年、至於利息問題、以歷年農村經濟之衰落、卽出月息二分、農民恐亦無現資可借、今各銀行貸款、爲年息九厘與月息八厘、尙不爲高、且可得農民之滿意、惟在本年減低利息呼聲極高、不久當見事實、並望各銀行於農業貸款、亦酌減利息、俾農村經濟更得靈活、貸款更得推廣、亦於各銀行有莫大利益也、

去年各銀行之農業貸款、以貸於棉業者爲多、然稻田極關民食問題、以去年洋米進口之多、更有使稻作增進之必要、全浙公會主張之農村貸款、卽全注目於稻麥、亦値得各銀行之注意者、

蔣院長
定期召開十省專員
改革行政會議
民教廳長亦被邀出席
貢獻經驗與改善意見

中央社念六日南京電　蔣院長爲明瞭行政督察專員制施行以來之效率、及謀改進起見、定下月念五日、召開蘇浙皖贛湘鄂閩陝魯豫十省督察專員改革行政會議、並邀各該省民教廳長出席、貢獻經驗與改善意見、政院日前已電令各該省準備、念六日並令內政二部遴員到院、會同籌備、

中央社念六日南京電　行政院通過行政督察專員公署組織暫行條例、念五日以院令公布、並將以前行營所頒專員條例兩種廢止、已飭屬遵照、

蔣院長視察奉化建設
曾循鄞奉路參觀宕山
尤注意山地造林情形

甯波通訊　蔣院長偕夫人宋美齡女士、於二十一日下午返奉化溪口原籍、掃母夫人墓、蔣氏連日視察故鄉地方建設、及武嶺農校辦理狀況、尤注意於山地造林情形、曾至千丈岩妙高台一帶、視察補植之林木、面諭奉化縣長曹鍾麟、轉飭業主留養森林、以利氣候、及滋養水源、地方官吏、如鄞縣區專員趙次勝、甯波防守司令王皞南、浙海關監督劉灝等、均赴奉謁見、蔣氏均勉以勤愼本職、並未多談、二十五日下午二時二十分、蔣氏偕夫人及隨從人等分乘汽車三輛、自溪口循鄞奉路至橫漲、折入鄞江支線、至下江宕、參觀宕山、當晚返奉、

林主席電賀伊朗國慶

中央社念六日南京電　三月念一日至四月三日爲伊朗國慶、林主席頃特去電致賀、

陳立夫在浙山中調養
二三星期卽可康復

中央社念六日杭州電　中央常委陳立夫、前以辛勞過度、損及康健、乃遵醫勸、向中央告假二三月、藉資休養、近陳氏在浙省某名山中、因調養得宜、體重日有增加、再經二三星期之調養、卽可完全康復、屆時當可返中央銷假云、

魏道明將由港北返

中央社念六日香港電　魏道明二十五日晚由省來港、日內北返、

顏惠慶月底經德返國

本報念六日南京電　顏惠慶電外部、月底離俄、取道德國、入醫院檢驗後、卽返國、

英大使月初返國
明日離平晉京辭行

中央社念六日北平電　英大使賈德幹定念八日下午赴京謁我當局辭行、四月初返國、

新疆盟長敏王由平到京
表示擁護中央誠意

中央社念六日南京電　新疆舊土爾扈特東部盟長敏珠策旺多濟親王、近以蒙古情形謠諑甚多、念五日由平來京、謁中央當局、表示蒙古始終擁護中央之誠意、事畢仍返平、候旗下來人卽西行回新、

復大兩院長昨到京謁翁文灝

中央社念六日南京電　復旦大學文學院長余楠秋、法學院長張志讓、念六日晨由滬抵京、上午十時謁翁文灝、報告校務、翁對該校最近情形、亦有所垂詢、余等下午乘車返滬、

陳維周昨謁孫院長等
留京候謁林蔣

本報念六日南京電　陳維周念六日分謁孫科、何應欽、馬超俊、孔祥熙、午會養甫、晚孫科宴、陳邀張發奎作陪、

中央社念六日南京電　兩廣鹽運使陳維周、念六日由楊德昭陪往訪孫科、何應欽、孔祥熙、馬超俊等、午應曾養甫宴、晚由孫科在邸設宴洗塵、並邀張發奎、李文範等作陪、陳現留京候謁蔣院長、並擬覲見林主席、

陳誠蒞幷商進剿
竄晉殘匪短期可肅淸
竄入曲沃侯馬鎭匪已潰退
臨汾洪洞失陷說絕非事實
綏包間發現便衣匪亦不確

中央社念六日太原電　陳誠念五日蒞幷、當謁閻主任商洽剿匪事宜、聞陳在幷不多勾留卽返京、

中央社念六日太原電　渡河竄晉之殘匪、經屢次作戰、死亡投降俘獲及炸斃者約八千餘人、又據晉西人民報告、殘匪陸續逃陝之傷兵約三千人、所餘不過萬餘、現我各路部隊大軍雲集、殘匪以挫敗之餘、我以雄厚之兵力、分別進剿、短期內當可完全肅淸、

中央社念五日太原電　匪二百餘人、日前竄入曲沃屬侯馬鎭、經我軍痛剿後、匪不支潰竄、斃匪八十餘、

中央社念六日南京電　最近路透社及各報多載有晉省匪警消息、甚有謂臨汾洪洞失陷之傳聞、英美各大使館以該地英美敎士甚多、疊向外部請求救護、經外部立電晉省府查詢、並請營救、據負責人聲稱、路透社所載、並絕非事實、我方派重兵到達靈石及其以南地區、將匪擊潰、現正淸剿中、可保無虞、同蒲路自靈石以南、因運輸關係、暫停客票、上項消息、或由此訛傳云、又晉省府亦有覆電稱、臨洪間之匪、已由軍事長官飭南北各軍、迅速進擊、不日定可解圍、且匪軍無攻城器具、城防嚴密、絕無危險、

中央社念六日北平電　外傳綏包間曾一度發現便衣股匪、經包駐軍擊退一節、茲經某方電綏探詢眞相、據復綏包間平靖如常、所傳不確、

路透社念六日北平電　據太原消息、晉軍奪回水頭鎭後、現已進佔石樓、毛澤東聞在晉軍入城之前偕其妻逃出、致未被擒、但僞財長王鼎文已就逮、現解往太原、匪在水頭鎭與石樓交戰中陣亡五百人、聞共匪刻在晉北活動、

中央社念六日南京電　軍委會副委員長閻錫山氏電京報告剿匪捷訊、茲探錄其原電於下、我軍攻下水頭鎭、卽乘勝進攻交口石口等要隘、已於念四日一併攻下、據獲匪供稱、毛匪澤東、見各要隘不守、卽率匪五百餘西竄、中途被我軍截擊、斃匪三百餘人、毛澤東及其妻僞政治主任楊尙崑僅以身免、捉獲匪僞財政委員長王鼎文、亦已說明槍斃、除飭各軍分路進剿外、特電達、閻徑（念五日）參

中央社念六日保定電　宋哲元以共匪竄晉、亟思應患預防、特佈告全體軍民、嚴切防範、如有誤入歧途、准自首免究、倘執迷不悟、定處極刑、並分飭各地駐軍縣長等、隨時搜剿等語、

饒師佔領達維

中央社念六日成都電　剿匪軍饒師彭旅所部、念念一兩日追擊甲金山之匪、並探知達維匪勢動搖、遂極力挺進、念一日鄧軍曉將匪擊潰、向官寨竄去、我軍卽佔領達維、兩河口之匪已向加担灣竄去、又鄧軍楊旅已佔領菜園子、與達維饒師所部聯絡、

丁炳權電告
擊潰鄂東殘匪

中央社念六日漢口電　鄂保安處長兼鄂東指揮官丁炳權、自奉令出發鄂東、督率保安團、淸剿殘匪以來、已迭獲勝利、最近丁氏電省報捷、略稱如次、一、高匪主力、約六百餘人、於十四日晨七時、在苦竹口附近、分兩面向我猛攻、激戰四小時、匪勢不支、向多雲山老虎山一帶逃竄、此役傷亡百餘人、正跟踪追擊中、二、二十二日晨匪主力七百人、槍枝齊全、經東衛山下竄、被我迎擊於行抒口附近、當卽斃匪百餘、獲短槍甚多、匪恃兵力地形之優勢、企圖決戰、頑強抵抗、我官兵奮勇衝擊、激戰四小時、匪死亡遍野、盡棄輜重、紛紛潰散於橫岡山附近、午後二時半、大部潰竄至橫岡山北麓蔡蘇一帶、我軍正一面追擊、一面淸掃戰場搜捕零匪、

劉峙令
蘇北肅淸匪源

中央社念六日徐州電　豫皖綏靖主任劉峙電令蘇北各行政區專署、着肅淸匪源、如有悔悟繳械自首者、免究既往、

有田昨晚離津出關
經瀋陽赴長春返國
午應秦德純等歡宴

中央社念六日天津電　有田念六日晚十一時五十五分搭車瀋一次附掛包車由津赴瀋轉長春、再經朝鮮回國、蕭振瀛、陳中孚、陳覺生、曹汝霖、王揖唐、及多田、川越等、均赴站歡送、

路透社念六日天津電　日大使有田與華北日領事及陸軍人員迭開會議、今夜乘車赴長春、

中央社念六日天津電　日大使有田、念六日上午分晤在津時之舊雨曹汝霖、王揖唐等、下午一時赴市府、出席秦德純蕭振瀛陳覺生陳中孚之宴會、中日雙方被邀作陪者、多田、永見、川越、西田、曹汝霖、高凌霨、王揖唐等、賓主四十餘人、迄七時許始散、四時王揖唐等在西湖飯店舉行茶話會、各界參加者卅餘人、席間彼此自由談話、五時始散、晚間有田出席多田宴會後、照預定時間離津東去、

中央社念六日天津電　蕭振瀛念六日午偕秦德純陳覺生等拜會有田、談約卅分鐘辭出、有田晚七時赴張園出席多田歡宴、定夜十一時五十五分乘特備包車附掛平瀋一次車東行、經瀋陽赴長春、

本報念六日北平電　殷逆汝耕派池宗墨赴津歡迎有田、

宋哲元
巡視保垣街市

中央社念六日保定電　宋哲元念五日夜未行、有俟念七日舉行省府會議後返平說、念五日夜由省府步行返邸、並巡視街市、念六日晨赴南關西關一帶視察、旋返省府辦公、

本報念六日北平電　傳宋哲元念六日晨由保汽車赴津、日內再轉保返平、

中央社念六日天津電　蕭振瀛談、宋哲元將來津一行、會晤各方、惟念六日未到、

冀察縣長傳詢竣事

中央社念六日保定電　冀察三四兩批縣長傳詢竣事、念六日上下午分謁民財建教四廳長、及保安處長請示一切、念七日起可分別返任、

中央社念六日保定電　冀高等法院擬分期在平訓練全省各縣承審員及管獄員、現已着手註册、

查緝走私尙未收效

中央社念六日天津電　津稅務司與路局商澈底辦法實行查緝走私後、頃經調查、除人造絲盤批以汽車運往內地外、其餘糖布瓷器等項、仍多由鐵路運輸、海關所派遣外班人員旣不能斷然阻止、鐵路方面又無法限制其運輸、是故查絕辦法、尙未收效、津海關稅務司許禮亞念六日訪路局人員、商澈底辦法、

英駐日大使
昨訪重光葵
會議對華問題

同盟社念六日東京電　駐日英國大使克來武氏、於念六日午後零時十分至外務省、訪重光次官、關於中國問題交換各種情報、並對於駐華英國大使賈德幹氏訪日及其他各種情形、有所商議、三十分鐘卽辭出、

磯谷昨到京辭行
夜車返滬念九日返國

本報念六日南京電　日武官磯谷、念六日晨到京、午宴張外長何軍長徐謨陳介告別、未談及其他事件、晚張何聯合歡餞、磯谷懇張代向蔣院長辭別、夜車赴滬、念九日返國任新職、

中央社念六日南京電　日使館陸軍武官磯谷少將、定三十日由滬返國就任新職、以行期在卽、念五日晚由滬來京、分謁我軍政長官辭行、念六日晨到達、十時許赴軍政部謁何部長辭行、略談辭出、中午在日使館宴請我軍政長官敘別、到何應欽、陳紹寬、張羣、蔣作賓等、至二時始散、下午三時、磯谷到外部謁張部長辭行、僅作寒暄、未談他事、四時許辭出、何應欽、張羣、念六日晚八時在外部設宴爲磯谷餞行、至十時許始畢、磯谷念六日晚出席宴會後、卽乘夜車返滬候輪歸國、又繼任駐華日使館武官喜多少將、聞定下月初啓程前來、

小林躋造
將任台灣總督

電通社念六日東京電　台灣總督中川健藏今日正式辭職、其後任已決定軍事參議官海軍大將小林躋造、

滇緬勘委
擊平卡民
到達瀾滄縣拉巴

中央社念六日昆明電　據鎭康電、中英勘委會在猛董視察西南分水嶺後、雙方委員分道而行、英方委員以野卡阻道、經分水嶺北面岩帥內地繞道而行、我方委員以紹興大蠻海一帶、向無華人行走、爲界務前途計、決意冒險闢一路徑、藉明眞相、中立委員亦願與我方偕行、隨於十四日由猛董踰安敦巴前進、不意進至山岔、該處卡民向與永和岩帥卡匪一氣、持械蜂擁阻道、向我方射擊、護衞隊與之激戰數小時、野卡始退、是夜我方人員退駐戛多、次晨野卡來攻、我方委員爲自衞計、乃命還擊、激戰半日、將蠻岡諸各寨打平、各卡民經此懲創、長權請降、十八日、中立委員我方人員經大蠻海、北臉分水嶺東、與英方委員會晤、安全到達瀾滄縣屬拉巴、

商務印書館

本週新書一覽

日期	書名	著譯者	定價
三月廿三日	果樹園藝學（大學叢書）	諾克絲著	精裝本三元二角
	魏叔子年譜（中國史學叢書）	溫聚民著	五角五分
	聯立一次方程式之幾何（算學小叢書）	羅河著	四角
三月廿四日	力織機構學	大住吾八著 曹驥才譯	一元八角
	海粟油畫第二集	劉海粟作	二元四角
	中學國文敎學問題	胡懷琛著	二角
三月廿五日	世界之復興（漢譯世界名著）	A. Salter著 史國綱譯	一元二角
	工廠安全及衞生檢查細則（英漢對照）	顧炳元譯	二角五分
	高適與岑參（國學小叢書）	楊蔭深著	二角
三月廿六日	唐會要（國學基本叢書）	宋王溥撰	三冊二元四角
	歐美勞作敎育思想史（師範叢書）	李化芳著	九角
	日本文化史概論（日本研究叢書）	西村眞次著 徐碧暉譯	一元
三月廿七日	中國農書（中山文庫）	W. Wagner著 王建新譯	二冊三元五角
	科學觀（漢譯世界名著）	羅素著 王光煦 蔡賓牟譯	七角
	唐代社會概略（史地小叢書）	黃現璠著	六角
三月廿八日	十九世紀文學之主潮第一冊（中山文庫）	Brandes著 侍桁譯	一元二角
	圖書流通法（圖書館學叢書）	俞爽迷著	三角五分
	中國上古天文（中華學藝社學藝彙刊）	新城新藏著 沈璿譯	五角

二十五年 ▼新書對折・六折預約 另印簡章贈閱

通信現購　通信現購本館出版各書國內不收郵費寄費其他各地託中國銀行交通銀行浙江興業銀行上海銀行金城銀行江蘇省農民銀行匯款向上海發行所購書者幷免收匯費　另印簡章備索

245

立院廿四人委會今討論
國民大會代表名額
初稿名額支配
區域代表六九零名
職業代表三八零名
軍隊代表爲三十名
華僑邊疆代表百名

中央社念六日南京電　立法院爲起草國民大會組織法及代表選舉法特設之念四人委員會、定二十七日開會、討論兩法初稿、聞國民大會代表選舉法初稿附表分配之一千二百名代表數字、除軍隊代表爲三十名外、計區域代表六百九十名、職業代表三百八十名、餘則爲華僑及邊疆代表、一般預料、此項數字、均係就中央所頒原則而加以公允分配、在原則無變更前、此項數字、或不致有大變更、

昨日俄僞邊境 日俄軍兩度衝突

日死軍官兵士各一人 各諉稱對方越境襲擊

國民新聞社念六日莫斯科電、據此間今日所接伯力官電、琿春地方復有發生邊界爭執、蘇俄人民及日人互有死傷、據稱日兵七人曾於今晨十時越過邊境、蘇俄邊防軍即向之開槍射擊、日兵即退回、但半小時後、日兵復進至原達地點、雙方遂即開火、日兵委棄屍首兩具而退、旋復有日兵五十名攜帶機關槍越境、雙方開火達數小時之久、日軍然後退去、

路透社念六日莫斯科電、蘇「滿」邊界在短時期比較的安寧後、玆因日俄兵隊又在邊界互起衝突、雙方頗多死傷、故局勢復見緊張、據伯力官報、日兵七名在琿春越界、鎗擊蘇俄巡哨隊、互鬥半小時後、日兵退走、委棄二屍、一爲軍官、一爲兵士、未幾、復有日兵五六十名、攜機關槍越界開槍轟擊俄兵防舍、俄兵予以反攻、日兵因天漸近暮、乃退去、雙方各死傷數人、駐東京俄大使已向日政府提出抗議、要求澈查、並懲治負責者

塔斯社念六日莫斯科電 今日伯力時間上下十時、武裝日軍七人、在鄰近蘇聯「滿洲」朝鮮三國邊界之琿春地方、自「滿洲」越入蘇聯境內、自邊界深入二百五十公尺、並向離邊界三百公尺之蘇聯巡邏隊（由邊防兵五人組成）開火、雙方衝突約半小時、結果日軍被迫向琿春退回、遺棄日本軍官及兵士死屍各一具於蘇聯境內、至下午三時五十分、日軍五六十人、攜輕重機關槍數枝、自國境鄰近第八號界標處侵入二百五十公尺、佔據該地高處、以來福槍及機關槍向蘇聯邊防兵及遙遠之派出所射擊、邊防兵努力抵抗、結果日軍於晚間被迫退回「滿洲」境內、雙方均有死傷、塔斯社所得消息、莫斯科接得日軍侵犯蘇聯邊境報告後、駐東京之蘇聯大使立向日本政府抗議、海衣嚴厲調查日本軍事當局行動、懲罰負責人、並保留蘇聯要求賠償損失權、

路透社念六日東京電 今晨陸軍省發表公報稱、日軍官與兵共九人昨晨九時在琿春東南十二哩從事測量之際、爲俄兵開槍轟擊、日兵開槍回擊以自衛、並後退一千米達、惟俄兵仍繼續開槍、結果日軍官與兵數人受傷、至午後日援兵共二十名開抵該處、但至四時四十分、俄兵復事攻擊、日兵又被迫開槍、公報未言及第二次衝突有無死傷、

同盟社念六日東京電 陸軍省發表謂駐「滿」日軍將官及兵士九人、二十五日上午九時左右、在距琿春東南方十四里之俄「滿」國境長嶺子附近、「滿洲國」境內巡視之際、突被俄兵射擊、即爲自衛計、加以還擊、並爲避免事件之擴大、向後退卻一千公尺、然俄兵不止射擊、反加猛射、以致傷日軍將官以下數人、日軍當局即派兵士數十人前往救援、該部隊本命警戒國境、於下午四時至四時四十分、俄以優勢兵力再開射擊、日軍不得已與之應戰、入晚始止、旋俄軍向長嶺子北方退却、日軍亦集結於後方、日軍在此衝突下、士官一、兵五、「滿」軍特校一、兵士三受傷、

電通社念六日東京電 「滿」俄國境長嶺子附近蘇俄兵士之不法射擊事件、日本關係各方面均受衝動、外務省於今日夕刻發表如下、廣田兼攝外相、關於三月二十六日「滿」俄國境長嶺子附近事件、已接關係方面之詳細報告、故已訓令太田駐俄大使向莫斯科政府嚴重抗議、並於今日下午三時半邀駐日蘇俄大使優烈尼夫至首相官邸、告以長嶺子事件係在「滿」國境內、俄兵對偵察地勢之日本將校突然不法射擊、顯係俄方之不法行爲、故要求一掃該處不安之空氣、因此希望貴大使將日方意志傳達本國政府、

哈爾哈河 日蒙兵亦衝突

路透社念六日長春電 關東軍今日發表公報、謂外蒙兵一隊、攜帶機關槍、向哈爾哈河（該河流入貝爾湖）北岸之邊防日軍五人開槍射擊、雙方對射九十分鐘後、蒙兵退走、日兵死一人、

蒙會派員歡迎潘王

中央社念六日南京電 潘王偕沙王阿王巴王等代表一行五十餘人、念六日晚離津南下、蒙藏委員會屆時將派員歡迎、並爲佈置下榻之所、

中央社念六日濟南電 念六日晚潘王與沙王阿王巴王代表過濟入京、潘派代表語記者、到京謁林主席蔣院長、黃委長後、擬赴普陀進香、綏境各王公決心擁護、中央對防共自衛武力完備、

吳鐵城昨抵京 訪張羣王世杰等

本報念六日南京電 吳鐵城念六晨來京訪張羣、有所接洽、吳並訪王世杰、何應欽、吳在京勾留三四日、候謁蔣院長報告一切、

中央社念六日南京電 吳鐵城念六日晨抵京、分訪王世杰等、有所晤談、定日內返滬、

本報念六日南京電 楊虎念六日派田參長來京、代楊向軍政當局有所報告、

吳鼎昌赴杭轉滬

中央社念六日南京電 吳鼎昌念六日晨乘汽車赴杭、事畢轉滬、辦理漁市場開業事務、約三十日返京、該場定四月初開幕、

孔祥熙昨宴傅汝霖

中央社念六日南京電 孔祥熙念六日午在財部宴傅汝霖等、商談要公、旋到政院代蔣院長處理院務、

熊式輝電請陳儀 查拿假名活動份子

中央社念六日南京電 熊式輝原電請陳儀、查拿假名在閩活動份子、原電云、據查近有不逞之徒、林秉周、毛一豐、方日中等、假名招搖、林殊周荒謬、查林毛方等幷不知其爲何等人、毛方在閩活動、亟宜拿究、除另派員密查嚴緝外、敬請就地查拿、以遏亂萌、

居院長昨由武穴抵漢

今明視察武漢六黨部各法院 明晚或後晨赴湘念九日返京

中央社念六日漢口電 居正念六日晨由武穴乘輪抵漢、何成濬暨軍政長官百餘人、到江干歡迎、晚七時何成濬設宴洗塵、念七日視察鄂漢省市等六黨部、即午六黨部公宴、晚楊永泰歡宴、念八日視察武漢各法院、司法界念八日午公宴、念八日晚或念九日赴湘視察司法、下月念九日過漢返京、據居對中央社記者談、一、海牙法庭官繼任人選、外傳將屬鄭天錫、渠意亦以鄭繼斯職比較適宜、二、改進司法、渠所抱原則爲保持固有優點、汰除一切過於陳舊不合時代需要積習、目前要圖爲改良獄政、清理積案、法部正責成各級法院、切實執行、已著相當成效、

陶德曼過港返德

中央社廿六日香港電 陶德曼二十六日乘香霍斯脫號輪過港返德、

莫德惠昨離京返平

中央社念六日南京電 莫德惠在韓視察畢、念五日晚抵京、念六日午訪翁文灝、有所商談、旋於下午乘車返平、

西藏堪布等今赴平

中央社念六日南京電 西藏堪布阿旺意喜等四人、念六日晨應戴季陶邀、率來京喇嘛赴戴公館誦經消災、至五時始畢、阿旺等以在京事竣、定二十七日下午四時乘車赴平、由貢覺仲尼陪往、

大中華橡膠廠
興業股份有限公司

總公司 上海愛多亞路東棋盤街六十三衖三十二號
各埠車胎行國貨公司國貨商號均有經售
發行所 上海 南京 漢口 廣州 重慶 溫州 蕪湖
上海發行所上海江西路永吉里六號 電話 一三七八 一五八〇 四九六一
各省埠國貨公司百貨號鞋莊均有批售

時人行蹤

中央社念六日南京電 新任出席國勞會勞工代表朱學範、念六日由滬抵京、向實部有所接洽、朱定四月十四日啓程赴會、至僱主代表孫豫方約四月初成行、

中央社念六日成都電 黃炎培二十三日由內江自流井等縣市遊覽、念六日午一時抵省、據談、本人即日返滬、

中央社念六日香港電 桂總部參謀長李品仙念五日抵省、陳濟棠念七日在私邸歡宴、

中央社念六日成都電 鐵部工程處長鄧益先、建設銀公司協理劉景山、定二十七日飛渝、因鐵部測量隊念六日已抵渝、將往指示一切、川保安處長費東明、定念七日晨飛京、

冀東民怨愈深 既設僞灤東銀行 又設海運檢驗行

本報念六日北平電 冀東僞組織籌設灤東銀行、總行設在唐山、資本五百萬元、各地設分行、又在唐設海運檢驗所、民怨愈深、

全國縣長考試 定下月開始舉行

本報念六日南京電 全國縣長考試、考選會定下月開始舉行、第一期爲蘇浙等省區、

孫璽鳳任威海衛專員 國府昨明令發表 徐東藩另候任用

中央社念六日南京電 國府念六日令、威海衛管理專員徐東藩、另有任用、徐東藩免本職、此令、派孫璽鳳爲威海衛管理專員、此令、

中央社念六日威海衛電 威海衛管理公署奉院令修理劉公島碼頭、工程甚鉅、約五月底可完工、

六省市檢舉烟政專員 經蔣總監派定

中央社念六日南京電 蘇滬魯青漢浙六省市檢舉烟政專員、頃經蔣總監派定、並令即日出發上任、計魯省龔青市劉孝叔、滇省金漢鼎、蘇省龔、滬市馬亮、浙省吳望伋、

全國查禁冥鈔

中央社念六日南京電 甘省府呈請行政院、請通令查禁冥鈔、由院交部核議、現經財部議竣、呈復政院、擬請飭由內部、通行全國查禁冥鈔、以正習尚、用杜奸欺、

革命債務開始登記

中央社念六日南京電 中央革命債務調查委員會、念三日起、行債務登記、並通告海內外、凡持有革命債務收據者均可逕函該會登記、

司法院解釋票據法疑義 匯票背書轉讓後 持票人有追索權

中央社念六日南京電 司法院解釋票據法疑義如下、乙以丙爲受款人所發之匯票、如已由丙依定白背書轉讓於甲、復由甲轉讓於丁、則丁對乙依法行使追索權時、乙不得主張對丁不負責任、亦不得以丙有函止兌、否認追索權之行使、

交部籌劃整理招商局債務 辦法即送政院核定

本報念六日南京電 蔡增基將招商局所負債額、列表報部、總額在四千萬以上、交部正籌劃整理辦法、即送政院核定、

實部向外推銷絲綢 ▲擬在巴黎倫敦設分銷處

本報念六日南京電 實部決將絲綢向外推銷、擬在法馬賽設堆棧、在巴黎倫敦設分銷處、二十六日開始籌備、俟商妥即分別成立、

立法院今審議 縣司法處暫行組織條例

川善後公債條例亦已列入議程

本報念六日南京電 司法院以法院組織法施行後、各縣原須一律設立地方法院、惟於人材經費、一時似難普遍推行、乃擬在未能設地方法院之縣、暫設司法處、俾資救濟、藉樹審判獨立之先聲、業經擬具縣司法處暫行組織條例、咨請立法院審議、現經立法院法制委員會審竣、結果認爲此種過渡辦法、僅准在三年以內有效、一面仍須由司法院、會同行政院妥籌經費、於三年內、將全國地方法院普遍設立、以期健全司法組織、審查結果、已定提請立法院念七日審議、又念五軍川善後公債條例、亦已列入念七日會議程、

江南京滬兩路一日起開駛聯運車

中央社念六日南京電 江南京滬兩路聯絡線、刻已完竣、定四月一日起開駛聯運列車、每日由滬蕪兩地對開一次、

浙保安團隊勦匪陣亡將士公墓 昨舉行落成禮

中央社念六日杭州電 浙保安團隊勦匪陣亡將士公墓地點在杭松木場、現已落成、念六日晨特舉行落成典禮、由保安處宣處長主席、宣及副處長蔣志英等、相繼獻花、參加典禮官兵約五百人、甚爲肅穆、

黃紹雄宴各界領袖 商討集款獻機祝蔣

中央社念六日杭州電 黃紹雄二十七日晚、在鏡湖廳宴請省會黨政各機關各學校各團體領袖、商討集款獻機祝蔣委員長壽辰、

皖南春荒米價飛漲

中央社念六日蕪湖電 皖南被匪各縣、春荒嚴重、米價飛漲、中央振務會與省籌振會、均各撥巨款救濟、省府派陳淑初許鑫市等分赴各區散放、涇宣等縣收容難民數千、已遣回春耕、

火災受損貨物 鐵路運費退還

中央社念六日南京電 鐵路承運貨物、遇火災損害時、是否退還運價、向未明白規定、鐵部特於貨運通則內規定、凡因火災受損貨物、已付運費、應全部退還、定四月一日實行、

職校學生實習協作原則 教部訂定五項

中央社念六日南京電 教部爲謀職校學生求得切實學識技能起見、呈准政院、通飭各建設機關、盡量容許職校學生實習、頃特訂定協作原則五項、通令各省市教廳局令飭遵照、

兩廣考察團今返滬

中央社念六日香港電 兩廣實業考察團、二十六日參觀港各工廠、定二十七日乘傑佛遜輪返滬、

徐專署禁粮食出境

中央社念六日徐州電 徐埠到有外商、大購粮米、由海州青島出口、致粮價飛漲、城區各鎮保長、念五日集合向黨政各機關請願、念六日由專署出示嚴禁粮食出境、平抑價格、

徐發現漢碑三方 古董商已將一方運至津售與日人

中央社念六日徐州電 徐埠東關發現漢碑三方、刻有孔子週遊圖、雕工拙樸、被古董商王某運津出售、已售與日人一方、念六日晨繼運兩方至站裝車、被縣府得悉、派員扣留、圖書館擬請留保管、

贛經濟考察團赴杭

中央社念六日南昌電 贛紳商銀行界合組之經濟考察團、應浙贛路局邀、念六日晨乘車赴杭觀光、並調查沿途經濟狀況、

贛農村改進會將成立

中央社念六日南昌電 省府會議通過農村改進事業組織大綱、該會不日成立、統籌全省農村實驗事業及改進事宜、

董莊口今日合龍 韓復榘將參加典禮

本報念六日濟南電 黃河董莊堵口工、邁進不已、念六日口門只餘二丈左右、水深丈餘、念六日夜或念七日即可合龍、張連甲念六日由濟抵十里堡視察、准念七日趕到董莊參加合龍、

本報念六日濟南電 韓復榘擬赴董莊參加黃河合龍典禮、濟工程師學會定念七日赴董莊參觀、

本報念六日濟南電 中央請再撥三百萬辦災民春賑、

永定河水驟落

中央社念六日北平電 盧溝橋電話、永定河念六日水標已降至一丈、形勢頓形和緩、盧溝橋附近前積冰塊、亦化整爲零、隨波流下、華北水利會在該河南二三四五六各段、建攔水壩兩座、並修築堤身、已將工料運竣、定四月一日開工、

中央社念六日北平電 永定河水標降至一丈、險工轉穩、

冀察政會編地方志

中央社念六日北平電 冀察政委會、擬搜集關於地方沿革疆域情形及文物風教等材料、特通令所屬、限文到一個月內、盡數搜齊、彙呈俾編印成册、藉資參考、

平綏路新購材料到津

中央社念六日北平電 平綏路向英購買材料一批、刻已運津、局長張維藩念六日晨九時半赴津檢點、以便運局備用、

津濟公路津縣動工

中央社念六日天津電 津濟間公路魯省已完全竣工、冀省各段、由省府令津靜滄三縣政府、負責徵工辦理、念六日津縣已動工、

豫省府驗收洛臨路

中央社念五日洛陽電 洛陽至臨汝公路、修築竣工、豫省府念五日派員驗收、

鄭市人口統計

中央社念六日鄭州電 鄭市人口、近據公安局統計、男七六九三五口、女五二七五三口、共計一二九六八八口、二九三二六戶、

湘黔鐵路航勘結果

中央社念六日貴陽電 鐵部技正袁夢鴻談、湘黔鐵路路線航勘結果、將由長沙經辰州、溆浦、玉屏、施洞口、貴定、沿烏江支流達貴陽、航勘後、再實地踏勘、約三個月可畢事、

鄂定期舉行爬山賽

中央社念六日漢口電 省立公共體育場創辦第一屆爬山比賽、簡則及規約、念六日已訂定公布、比賽分軍學民衆公務員四組、自即日起、開始報名、四月十五日截止、定十九日在洪山舉行、

陝查禁米粮出境 西安籌設標準鐘

中央社念六日西安電 陝省近年歉收、致粮價日漲、且有商民販運出省、省府特派李志剛、赴渭南潼關大荔一帶、實地查禁、

中央社念六日西安電 西安測候所、擬籌設西安標準鐘、應用東經百零五度爲標準時、已擬定辦法、呈請設置、

中國古代壁衣地毯展覽

昨在法國哥勃冷工廠開幕 法教育部長葛努主持典禮

哈瓦斯社念六日巴黎電 中國古代壁衣地毯展覽會、本日在法國國立哥勃冷織錦織毯工廠開幕、由教育部長葛努暨美術學院長主持典禮、會中陳列六世紀至十九世紀出品、琳瑯滿目、堪嘆觀止、據該廠廠長馬爾尼埃向本社訪員宣稱、「一兩年以來、吾人曾蒐集近東各國暨美洲、祕魯、埃及、考瀚的族之壁衣地毯、分別舉行展覽會、此次更將遠東各國、尤其是中國自十世紀以來之壁衣、緙絲、暨毛毯絲毯等、廣事徵集、以研究其發展經過、自當爲一般關心中國藝術者所歡迎、並蒙國立魯佛爾博物館、比國京城美術歷史博物館、基梅博物館、暨法國與外國多數收藏家、尤其是洛桑城維斐米埃君、（以研究中國象徵派藝術與遠東古代織物著稱於時）、各以所藏珍貴傑作、惠借陳列、益覺生色不少、此次所陳列者、首爲中國古代緙絲精品、巧奪天工、可嘆觀止、且均能保存中國民族之固有精神、此與法國古代教堂所懸掛之哥的克式壁衣、有異曲同工之妙、又有日本之「織錦、壁衣」、亦屬精美絕倫、與中國之緙絲、在伯仲之間、至中國近代仿古之絲織、壁衣、製作技巧、堪與「緙絲」媲美、此外、並有中國刺繡、西藏織品、暨中國地毯等、其中惟中國地毯、係於十九世紀中葉、始輸入法國、是以吾人對之、研究尚未十分湛深、至於此次展覽會排列方法、則係按照各種出品之系統與年代、順序排列、以便瀏覽」云、

蘭垣又發生地震 連日震三次不甚強烈

中央社念六日蘭州電 蘭州念六日晨十一時卅七分、又發生地震、雖不強烈、但連日已地震三次、外縣有無強烈地震、尚未得知、

中研院考察滇人種

中央社念六日昆明電 中央研究院人種考察團、赴滇邊西南工作已畢、一部返省、據談、考察結果、雲南民族、雖因言語服飾等之略有多所區別、然人體測量結果、不外二族、即倮果（烏泥卡多阿卡布多磨梭梭）獠子怒子老康等爲一類、而擺夷爲一類、此次採集有標本三千餘種、攝名勝各項照片六千餘張、

都錦生織廠展覽班禪各世眞像 經三年精研織成

中央社念六日杭州電 杭都錦生絲織廠、前由班禪、交由該廠、自班禪一世至十六世止、共十六幀彩畫眞像、囑照圖織製、該廠經三年之精研織造、現已全部告成、該廠特定四月一日至五日、假杭青年會公開展覽、以飽世人眼福、二十六日晚都錦生招待京滬杭記者、報告籌備情形、

汕市長陳同昶就職

中央社念六日香港電 汕市長陳同昶二十六日宣誓就職、省府派李漢魂就近監誓、

粵路展築黃埔支線

中央社念六日香港電 粵路擬展築黃埔支線、英庚款會允予考慮、路局已接張嘉璈電告、

粵四廳長定期出巡

中央社念六日香港電 粵四廳長出巡秩序、教長先行、四月一日出發、次民長、次建長、末財長、行期定三個月、

桂林城內無腦膜炎 僅鄉間有數起

路透社念六日廣州電 此間今日接桂林消息、該處腦膜炎之傳染、並不若官場所報者之甚、桂林城內未有此症、僅鄉間有數起耳、外國教士皆安、

遠東建海軍防禦工程 英美日進行磋商
日謀海軍空軍處於優勢 對商談事未作最後答覆

路透社念五日倫敦電　英國鑒於華府公約第十九條將不重使有效・特在遠東建築防禦工程與海軍根據地・日本曾向英國詢問關於此舉之意志・英美日三國現正由外交途徑商談此事・日本尚未作最後答覆・

路透社念六日東京電　海軍省因英美法三國昨在倫敦簽定新海軍條約・現已組成調査委員會・擬蒐集與調整基本資料・而草擬具體程序・該會將助以小委員三分別處理、(一)政策、(二)機械、(三)海軍預算案、據國民新聞載稱、該委員會進行調査之際、海軍與空軍均將儘速擴張・以期至一九三七年海軍條約滿期後・日本之海軍空軍較諸英美兩國所有者處於優勢・　又據日日新聞載稱、海軍省當局現殊注意英下院贊成其政府軍備大擴張方案、並謂此足證英國既脫離華府與倫敦條約之拘束即擬擴張其戰艦隊並建造新主力艦兩艘、以增高其海上權力云、

海軍新約正式簽字公布
代替現將期滿之華盛頓條約 從本年年底起有效時期六年

路透社念五日倫敦電　三國倫敦海軍新約規定將每年造艦程序預先通知、並規定互換說明軍艦種類與標準設備之消息在、今日午後在聖哲姆士宮開海軍會議之全體大會時正式簽字、署名者有美代表台維士與史丹萊、法代表柯爾班與羅白特、及英代表艾登與孟塞爾、英帝國自治領與印度之代表、除南斐與南愛自由邦外、亦皆署名此約、代替現將期滿之華盛頓條約、從十二月卅一日起有效、時期六年、

海軍條約全文

哈瓦斯社念五日倫敦電　英法美三國海軍條約全文、分爲五部份、又附件兩項茲就條約本文摘述大要如下、

第一部份係關於艦類之定義、凡航行水面或潛行水底各種艦艇之噸位及艦型均有說明、航行水面之軍艦分爲下列數種、甲、一萬噸以上爲主力艦、乙、至八千噸、爲止爲巡洋艦、丙、凡裝有特別甲板、以供飛機出發及降落之用者爲航空母艦、丁、輕型軍艦如驅逐艦是、戊、小型軍艦、如海防淺水艦是、己、輔助艦及斥候艦

第二部份係關於質的限制辦法、計(甲)主力艦噸位以三萬五千噸爲限、但禁止在八千噸以上、一萬七千噸以下、建造軍艦、主力艦備炮口徑、以二五四公厘至三五六公厘爲限(即十英寸至十四英寸)(乙)航空母艦噸位、以二萬三千噸爲限、備炮口徑以一五五公厘爲限、(即六英寸又十二分之一)不得超過十門、(丙)潛水艇噸位以二千噸爲限、備炮口徑以一三〇公厘爲限、(即五英寸又十二分之一)(丁)備炮口徑二〇三公厘(即八英寸)之巡洋艦、(即一萬噸甲級巡洋艦)則在非簽字國、不建造此類軍艦期間、不許建造、

第三部份、係關於造艦程序、先期通知及交換情報之辦法、各簽字國每年造艦程序、應在是年最初四個月之內、互相通知、又每次造艦、應在動工四個月前、通知、將新造軍艦之噸率、備砲口徑、人員數額、通知其他各簽字國、

第四部份、係所謂保障條款、共有三項、(甲)發生戰爭時、(乙)非簽字國、不遵守本約所載質的限制辦法時、(丙)任何情勢變遷、凡爲甲乙兩項、所未規定者、一遇發生上述各項情事、當向其他簽字國之一、欲實施保障條款者、經三個月後、猶未成立折衷辦法、則各簽字國即得恢復自由行動、

第五部份規定至一九四〇年、即本約滿期前兩年、當召集會議討論量的限制辦法、

英美保證平等

國民新聞社念五日華盛頓電　此間認美特使台維斯與英外相艾登交換公文重行確定英美海軍平等、係一九三〇年海軍會議政策之賡續、並爲英美兩國不致發生造艦競爭之保證、據稱兩國交換文件證明兩國之立場、旨在避免引起英美兩國業已成立同盟之印象、此間官方宣稱、即同盟之義亦無之、遑論其他云、

哈瓦斯社念五日華盛頓電　英美法三國海軍條約簽字之後、此間類皆表示歡迎、國務赫爾特以羅斯福總統暨個人名義、電達美國首席代表台維斯、向之伸賀、主管方面則以量的限制未能成立爲憾、深恐美國因欲維護安全之故、不得不增加海軍經費、但美國對於海軍競爭、務欲加以防止、但此後建造程序、僅以驅逐艦與潛水艇爲限、俾克達到一九三〇年倫敦海軍條約所規定之數字、至其他各種艦類、業已超過服務年齡者、則當予以替換、例如主力艦「壺爾周薩號」與「紐約號」兩艘、其服務年齡、已於一九三二年一九三三、四年先後屆滿、海軍部、當在本年之內、開始建造新艦兩艘、以替代之、若以量的限制之原則而論、美國海軍政策、對於日本仍係維持五與三之比率、對於英國則保持對等地位、本月初間、美政府所發表之國防計劃白皮書、規定添造輕巡洋艦二十艘、藉以達到七十艘之數、美國海軍部茲亦擬添造軍艦若干艘、俾克維持對等比率、但當築造何種軍艦、尚未決定、此外、國會議員、或因日本曾在太平洋各管轄島嶼樹立海軍根據地、頃亦提議在太平洋中美國所屬各島、佈置防務、但官場人士、不願有所表示、他日國會討論海軍條約批准案時、自必提及此層也、

巴黎咸表滿意

哈瓦斯社念五日巴黎電　英法美三國海軍條約本日已在倫敦舉行簽署、此間海軍界人士咸表滿意、並謂法國主張在若干點上顯已載入條約、尤其是條約第三部份規定簽字各國應每年互換造艦程序、並在每次開始造艦之前、交換情報、此層原係法國之主張今巳貫徹、尤堪慶幸、惟關於主力艦噸位一層、條約中訂明、仍以三萬五千噸爲最高噸位、而未克依照法國主張減至二萬七千噸、此點堪爲扼腕、所幸主力艦備炮口徑自十六英寸減爲十四英寸、則尚足滿意、再者各簽字國間又有口頭協定一項、未列入海軍條約內、依據此項協定、法國所擬建造之第艘主力艦、得於則年一月一日以前、安置龍骨、此艦建造費、業經參衆兩院通過矣、此外條約第四部份、所列保障條款、亦頗爲海軍界人士所稱許、緣依照其中第二項、(指非簽字國不遵守本約質的限制辦法而言)德國若果繼續建造「德意志」號式之萬噸袖珍巡洋艦、即係違反本約所載英洋艦噸位、以八千噸爲限、及在八千噸與一萬七千噸之間、不得造艦、兩項規定、屆時法國自可援引保障條款、妥爲應付矣、

意國借題發揮

國民新聞社念五日倫敦電　意國駐英大使格蘭第今日在倫敦海軍議中演說、猛力攻擊國聯對意制裁、格氏謂意國不能簽訂英法美三國海軍條約、係因英國已與他國成立互助協定、竟『公然計劃以軍力爲制裁之後盾』、破壞列強在政治上之統一、打破經濟改造之努力、增加歐洲之紛亂、意國對於世界海軍局勢之意見、則欲維持海軍建造之自由、俾可以最適當之方法、保障意國之利益』云、

新海軍協定 有一點不敢恭維
畢德門批評

路透社念六日華盛頓電　參院外交委員會主席畢特門宣稱、參院將對倫敦簽定之新海軍條約作甚審慎之研究、俾得適當保全美國之利益、其他官員皆謂新約似不致有影響及於美國所已宣布的應使海軍不遜於任何國之政策、海軍專家亦言志在使美國海軍達於華府倫敦海軍條約所許充分噸位之建築方案、將不更動云、

國民新聞社念五日華盛頓電　參院外交委員會主席畢德門、今日於批評英美法三國海軍協定時、告美聯社記者云、彼主張華約滿期後、立即增加美國在太平洋之海軍根據地、畢氏又謂美國於海上以缺乏海軍根據地故、不能不建造巨型戰艦以補足之、對於新海約之價值、畢氏以爲有二點不敢恭維、一、爲條規中顯有所規避而不言、二、爲日本對於此約有無附和之可能性、至不可知、至於參院對於此約能否批准、畢氏不欲有所表示、

國民新聞社念五日華盛頓電　據熟悉時事者觀察、英法美三國海約之簽訂、對於太平洋防禦問題、所以並無一言及之之故、即因美日在太平洋之地位異常複雜之故、但假使美日二國於本年底前不開談判、商定軍港問題、則此後二國在太平洋之海空軍根據地競賽、必將全無限制也、

英下院辯論外交
艾登說對德方針 遵守羅約範圍 不欲增多工作

路透社二十六日倫敦電　英外相艾登今日午後在下院辯論外交時、發表關於時局之言論、表明英法對於德國進兵萊茵事之異見、謂法政府要求如萊茵德兵不能用其他方法使其退出、則當採行財政的與經濟的制裁、迫其撤兵、英國固承認此種見解、但當願設法、以談判的手續恢復信任、德國以爲法俄互助條約與羅迦諾公約抵觸、渠意此種爭議、應照羅迦諾公約條款、提交公斷、英人之承認德國理由正當者、亦以德國不訴諸理論而訴諸武力爲憾、英國爲羅迦諾公約之担保人、負有切實束縛、渠不顧爲否認英政府簽約義務之外相、白皮書所載之提案、乃提案而非哀的美敦書、苟德國方面未有建議性質之貢獻、則願爲談判者將無從進行其工作、至於英法參謀長現所有之談話、純與羅迦諾公約下之義務有關、並不增加吾人政治上之担負、總之、法比安全之必需維持、乃與英國極有關係之事、英國負有國聯盟約下之遍及全世界的義務、但除在現有羅迦諾公約之範圍中者外、不欲增多其工作焉、

廣田表示 對法俄協定不滿
闢法不影響遠東說

路透社二十六日東京電　朝日新聞云、日相廣田已對駐日法大使表示日本對於法俄互助協定條約之不滿、廣田闢法大使所發此約不致影響遠東之說、謂此約穩固俄國西疆、而使蘇俄得以加強其東亞之傳統政策云、廣田雖不滿意於法使之解釋、然未提及一九〇七年法日依允互相尊重在華利益之條約問題云、

美法商約將成立

路透社念五日華盛頓電　今日據國務院官員聲稱、美法正在商訂商約、不日可宣布成立、

日地方長官會議
昨舉行第一次會議

同盟社念六日東京電　廣田內閣最初之地方長官會議、已於念六日午後一時半起在首相官邸開會、首由廣田首相宣明政府對於非常時局之方針、其次由馬場藏相寺內陸相林法相等人致訓辭、自四時起將會議移至內務省會議室、由潮內相關於振肅官常、維持治安、安定社會生活等內政方針行使徹底之訓示後、復由安井戒嚴司令部參謀長說明二二六事件之眞相與結果以作非常時局維持治安之重要參考、夕刻方散會、

同盟社念六日東京電　廣田首相於念六日午後一時半在初次地方長官會議席上致訓、茲錄其關於外交方針之訓辭於左、

帝國一貫之外交方針、乃立足於國際信義與各國增厚友誼、與東亞諸邦謀共存共榮、尤以日「滿」兩國不可分離之關係爲基調而發揚東亞安定力之實積、進而貢獻世界和平與人類福祉、早巳聲明在案、當爲諸君所知者也、(下略)云云、

同盟社念六日東京電　寺內陸相二十六日下午一時在地方長官會議說明二二六事件內容如次、

一、對於軍部之誹謗與反軍策動、今次不祥事件由少數將校與部外過激份子通謀而實行者、實違背軍人本分、紊亂軍規、在光榮國史上殘留汚點、其行爲斷不能容許、其責任當由全體軍部負責、世有謠軍內尚有多數不良份子、甚至有流布本事件與一部軍首腦部有暗默之諒解等浮說者、如斯者故意毀損軍部名譽、使其威信失墜、而謀軍民分離之非國民的反軍策動也、而吾人甚望早時防遏此種反軍策動、

二、事件與部外之黑幕關係、今後事件之範圍、不限於軍內而似達部外各層階級有相當多數關係者、此等關係者與部內一部份人通謀而至發生事件、又事件發生後蠢動呼應者不少、然幸當局處置得機、得阻止其擴大、今後一掃此等不良份子、絕滅禍根、前途遼遠、希各位不斷努力、

三、取締怪文書、最近怪文書大有增加、殊爲遺憾、今次事件之發生及發生後、社會之不安情形亦與此等怪文書有直接關係、殆無疑義、爲擁護國家與國軍之利益、徹底取締怪文書、係現下之緊急事也、

四、防止國民兵役義務心之動搖、在今次事件中服從上官命令行動而投入叛軍之一般兵士、實不堪憐憫、而事前未能防止之軍部責任亦甚重大、此等兵士現由司法當局審理中、對於根基命令行動者責任之歸趨、尤以愼重態度闡明、以免留禍於將來、因今次事件、如有兵役義務心之動搖、國民後援軍隊之減退等事、則實爲國防不堪憂慮、

日陸軍力主實現電力國營政策
資本家力謀對抗

電通社念六日東京電　現內閣之所謂革新的產業政策、方將實現、而堪注目之電力國營案、賴母木遞相欲在明春通常議會前獲得成案、故遞信、內務、商工、鐵道、陸軍、海軍六省所組織之電力統制委員會、以內閣調査局案爲中心、急於具體化、惟一方陸軍省參謀本部並內閣資源局等由國家總動員之見地、於下列見解爲樹立動力國策、主張強力之電力國家統制、因此絕對支援調査局案、寺內陸相待徵得陸省本省並參謀本部之意嚮後、近將會晤賴母木遞相、協議電力國營、結果電力國營之基礎、將益見鞏固、又陸軍省軍事課及參謀本部之主張如下、

一、電力資源之開發與產業之進展、係絕對不可分、而爲樹立產業國策之前階段、故動力問題、燃料問題之解決、實燃眉之急務、

一、當樹立日本產業經濟政策時、應常思一朝有事之際、故不能不常進行國家總動員之準備、因此目標在燃料自給自足之動力問題、不能不首先解決、

一、日本之燃料資源、礦煤雖比較豐富、惟煤油則充平時之需要猶遠、遂努力於礦煤液體化、作有代用燃料、

一、礦煤之埋藏量、有一定之限度、爲國策計、應謀節得礦煤之消費、

一、水力於日本天然資源中爲最豐富、當樹立動力國策時、不能不樹立健全之水力資源、

一、日本全國包藏水力之經濟的利用水力爲百分之四十、若比較世界各國之平均百分之十一、實在最高率、惟從來於私的企業、無統制開發、結果圖得一利益之私的企業、致今後無得開發利用水力之餘力、現已趨於極點、

一、故日本應從速根據國家之計畫、於全國樹立開發水力之途徑、在國家管理下、實行開發水力、實絕對必要、

一、因此捨將發送電事業歸國家管理外、別無他途、謀於國家統制下、全國發送電事業之合理的經營、一面使豐富之水力可能開發、一面則得供給低廉之電力、

一、低廉電力之供給、貢獻於一般產業之進展甚巨、且如重工業輕金屬工業窒素工業等、消費大量電力之產業、待電費減低後、始得確立基礎、

一、國防預算之實施、今後將益膨脹、年年數億之國費、均投在軍事工業、故電費之減低、由使軍事費之使途有效、即此可防國防預算之膨脹、

一、基於上述諸點、電力之國家管理乃絕對必要、故其實現爲最要之急務、

華聯社念六日東京電　日本電氣事業界、近爲賴母木遞相之電力國營論所刺激、頗有動搖模樣、電力資本家中主張各大公司自動合併以謀對抗國營政策著、與日俱增、有勢在必行之概、而政府方面對此、則留者問開、其籌劃國營之準備、仍在積極進行中、聞巳決定由內務、鐵道、遞信、商工、陸軍、海軍各省及內閣調査局各派代表一人、組織電力統制準備委員會、從事研究具體方案、是政府與電力資本家之對立、將益見尖銳化、今後發展、頗堪注目云、

日本國民同盟主張 廢內閣設國務院
俾各大臣捨小取大

華聯社念六日東京電　國民同盟主張廢止內閣制、代以國務院、俾各部大臣免兼所管部門之利害、而以大局爲立場、處理國事云、

小言

黃柳霜學國語　（安）

黃柳霜女士在好萊塢地方扮演過幾次侮辱國人的影片・這是「吃他一碗、還他使喚」，並且她沒有到過祖國，情形隔閡，所以，我們也不必苛責她・

現在黃女士回到祖國來，已經到過好幾處地方，當然有一番深切的認識・據今天本報載：黃女士決在滬學習國語，再往蘇杭北平等地遊覽，然後赴美・

中國人而不會說中國話，眞是一大笑話・聽說黃女士祗會說些極勉強的廣東話，所以，學習國語，理所當然・但是，我以爲黃女士學些國語到國外去果然是需要，而帶些「國粹」到國外去更其需要・

所以，我很盼望黃女士以後從祖國再到美國去的時候，必須發揮個人的力量，使得外國人不再帶灰色眼鏡來看待中國人・同時，盼望黃女士能夠克服環境，不要被環境所克服・

實財外三部研究平衡國際貿易
主張管理進口增進輸出　並將籌設國際貿易公司

（京訊）六中全會通過之中委孔祥熙等提努力生產建設案、業經行政院交有關各部擬具施行辦法、關於該案第九節妥籌國際貿易平衡辦法部份、實業財政外交三部念五日上午九時在實業部開會研究、計財政部出席者高秉坊、周典、王世鼐、外交部吳頌皋、袁子健、實業部張軼歐、馬克強等、

研究結果　擬定原則

研究結果、當經決議由實業部就下列原則、妥擬平衡貿易方案、呈復行政院、（一）管理進口增進輸出、（二）指導出口商人切實團結、以謀直接輸出、並由政府籌設官商合辦國際貿易公司、至十一時許散會、又據實業部研究最近三年重要進出口商品數值之結果、以爲我國構成入超之主要因素、實由於輸入多於輸出、調整辦法、當努力促進輸出增加、茲將其調查及研究數字、分誌于後、以供關心國際貿易者之參考、

最近三年進口貨值

最近三年重要進口貨價值統計、米穀二十二年一五〇、一〇七、四一六、二十三年六五、六八四、六七八、二十四年八九、五六二、五八六、小麥二十二年八七、八七一、〇二八、二十三年三一、八六九、一七一、二十四年三四、八八七、二五四、麵粉二十二年二七、七五五、四〇八、二十三年七、〇七五、一一二、二十四年六、〇〇六、六〇七、煤油二十二年八七、四五〇、七三八、二十三年三九、七五〇、〇四二、二十四年三七、六〇六、九〇一、棉花二十二年九八、一六〇、九八二、二十三年九〇、二四六、五九七、二十四年四〇、九一三、四二九、棉布二十二年五八、二四三、四三三、二十三年二六、七八一、六九〇、二十四年二〇、六〇四、八〇三、金屬及礦砂二十二年九七、〇六六、五三八、二十三年九八、八八四、三二一、二十四年八七、四四二、九四八、機器二十二年四三、一七八、二四四、二十三年五九、三〇六、三三八、二十四年六五、八五三、二四八、菸草二十二年二九、六四三、七一一、二十三年三四、〇一六、三九九、二十四年一一、三〇〇、八八三、

最近三年出口貨值

最近三年重要出口貨價值統計、生絲二十二年五七、二八七、九三三、二十三年二八、七五五、六八八、二十四年四〇、五三七、九二六、茶二十二年三四、二一〇、〇三七、二十三年三六、〇九八、五四九、二十四年二九、六二四、一八四、棉花二十二年三〇、二二八、九五八、二十三年一五、二〇〇、八七九、二十四年二一、七三二三一六、桐油二十二年三〇、二六一、二六九、二十三年二六、二一六、六八三、二十四年四一、五八二、八七九、蛋及蛋產品二十二年三六、四七九、六二四、二十三年三〇、二四三、五二六、二十四年三二、〇六九、四六二、棉紗二十二年四〇、〇〇六、八二五、二十三年三一、二九三、九〇一、二十四年一九、二一三、四八九、

進出口總值及入超

進出口總值及入超統計、二十二年進口一、三四五、五六七、一八八、出口六一一、八二七、九九〇、入超七三三、七三九、一九八、念三年進口一、〇二九、六六五、二二四、出口五三五、二一四、二七九、入超四九四、四五〇、九四五、念四年進口九一九、二一一、三二二、出口五七五、八〇九、〇六〇、入超三四三、四〇二、二六二、

進口貿易糧食居首

由上數字觀察、歷年外貨進口、以糧食居第一位、如以民國二十四年進口米麥麵粉三項及海關貿易册所列「其他雜糧及粉」一項之五、四六〇、八七一併合計算、共值一三五、九二七、三一八、約當同年入超額五分之二、其次棉花及其製品逾六千萬元、亦當同年入超數值五分之一、至二十四年我國輸出商品桐油居第一位、生絲居第二位、蛋及蛋產品居第三位、茶葉居第四位、除桐油輸出較歷年增加外、絲茶均形減退、就二十四年生絲輸出數量之二十萬担與民國十九年之九十萬担相較、幾不足四分之一、二十四年茶葉輸出二千九百萬元、與民國九年之八千八百萬相較、亦僅略逾四分之一、我國數千年來素稱農本國家、以與先進工業國家貿易、其製造品及半製品之進口、因屬應有現象、但今進口貨竟以食粮居第一位、而佔入口之最大數值、農產原料品之輸出、則逐年逐落、貿易逆勢及其弊害、從可知矣、

努力促進輸出增加

據該部研究結果、以爲構成入超之主要因素、固由於輸入多於輸出、調整辦法、除消極的減少不必要的輸入外、努力促進輸出之增加、實爲當今之急務、蓋我國巨額入超之形成、實由於輸出過少、例如二十二年輸入總值達一・三四五・五六七・一八八元、而輸出總值只六一一・八二七・九九〇元、僅及輸入百分之四五、以與同年世界各主要入超國家比較、實爲入口貿易與出口貿易之比例、我國則爲世界之最低者、嗣後若能增加輸出、實國際貿易情態自漸趨於平衡、茲將該部統計二十二年世界主要入超國家出入口貿易及其比例數字誌下、

世界貿易進出比例

中國入口額二七五・九七六・（單位千美金下同）出口額一二五・一一九、出口額佔入口額百分之四五、瑞士入口額二九九・三〇〇、出口額一五八・三〇〇、出口額佔入口額百分之五三、英國入口額二・〇七三・三〇〇、出口額一・二一三・〇〇〇、出口額佔入口額百分之五八、荷蘭入口額四八七・三〇〇、出口額二九二・三〇〇、出口額佔入口額百分之六〇、法國入口額一・一一七・三〇〇、出口額七二四・三〇〇、出口額佔入口額百分之六五、粵國入口額一二八・三〇〇、出口額八六・三〇〇、出口額佔入口額百分之六七、義國入口額三九〇三〇〇、出口額三一五・三〇〇、出口額佔入口額百分之八一、比國入口額四一一・三〇〇、出口額三九一・三〇〇、出口額佔入口額百分之九五、日本入口額三八〇・三〇〇、出口額三六六・三〇〇、出口額佔入口額百分之九六、

馬寅初氏發表談話

（又訊）記者二十六日以平衡國際貿易及對外貿易入超出超之因果關係、詢之馬寅初、據談中日對外貿易入超或出超、現時係以海關出口爲統計、不足估計國家財力消長、亦不能作爲正確計算、以走私未列入進口起、進口貨價、往往估低、故數目實較現有數字爲高、以本人觀察、中國現時以全般統計、每年未必尚須減少國富、現中國銀行已進行此種調查工作、

料達麥精魚肝油

首創老牌滋補聖劑止咳防癆生血增精
每瓶實售一元四角憑本券有九扣優待
每人限購三瓶本月底止
發行所在十字廈門路實德里科達西藥廠
電話九六一九〇　購買不取送力

國民政府軍事委員會禁烟委員會總會通告

[illegible]

中國國民黨上海特別市執行委員會通告

執字第二八八號

爲通告事、查本月二十九日爲黃花岡先烈革命紀念日、本會定於是日上午十時假文廟路民衆教育館召集各界代表舉行紀念大會、

中華民國二十五年三月念七日

實業公報第一二七〇期已出版

[illegible]

救濟祁門茶業

▲交行貸款五十萬
△由茶戶茶農合組產銷社
△款已由滬解祁即可貸放

（蕪湖專訊）皖南徽甯五邑、以紅綠粗細茶葉爲主要物產、直接賴茶爲生之茶戶、間接營運出品之莊號、多至三四十萬人、茶區面積、每縣平均有五六萬公畝以上、其次宜城、每年產銷量、亦在八千石強、再次以茶爲副業之舒城、種戶約達三萬四千家、全年出產數、四萬八千石、六安、石埭、太平、年各產五六百石不等、名爲綠茶、展轉行銷於山東、上海、及省境沿江各埠、徽甯、祁紅茶產、則趨重於海外市場、惟其得天獨厚、色味特異、故近年來受日本各邦、機製茶侵奪過半、由於人工土法、不自改進、有以致之、現值春塞多雨、各地茶株、吐蕊較遲、蘇市經營茶業廣裕、查元泰等號、約下月上旬、派員攜款、赴各山採購、下月省府財政廳、依歷年徵收茶稅定例、即將於各產區要隘、分設『茶葉短期營業稅登記徵收處』、而唯一產銷最盛之祁門、頻年迭被匪亂、茶業不能安心種植、省立祁門茶業改良場、前過去亦形同虛設、徒耗公費、至四十六旅進駐清剿、截至本月中旬、祁境老匪殘餘股匪、悉告肅清、此後不虞再起匪患、今據祁門消息、本省建廳長劉式菴、爲銳意改進祁紅產銷、救濟茶農、挽回海外銷路起見、經與全國經濟委員會實業部會商、各派代表一人、至滬與交通銀行、商訂條件、投資五十萬元、以使祁邑茶葉產銷運銷合作社、得順利進行、拓展銷數、此項條件、業已簽訂、五十萬元借款、頃由祁邑朴里茶葉改良場長胡浩川、啣劉之命、直由滬地攜解來祁、凡屬審查合格之『產』『運』合作社、即合領款貸放、此種合作社、屬於產銷者、由茶戶茶農合組、每社人數、須在六十人以上、屬於運銷者、由茶莊茶棧茶號三十家、合組一社、視範圍大小、請撥領資本、

新省最近情形

▲全省人口共有三百十萬
▲公路有四幹線按時行駛

（蘭州通訊）政界某氏頃自迪化返蘭、據稱新省在其特殊情形下、二三年來一切頗能順適環境而發展、所謂特殊情勢、蓋有二端、一、省境遠處邊陲、與蘇聯接壤、商務經濟關係、自與內地密切、二、境內民族複雜、有纏回漢蒙滿黑黑子老蓋依錫伯索倫等族、最近調查全省人口、共三百一十萬、纏回佔十之八、自前年各民族實行合作後、纏回重要份子均在迪化供職、內部穩定、外與蘇俄尚能保持友好關係、省府除四廳外另設外交處、設計金融官產禁烟等委員會、各縣設保安局、有逮捕審訊人犯之權、公路有四幹線、以通迪化爲中心、北至塔城千四百里、至伊犂千五百里、南至喀什三千里、東至哈密千四百里、汽車百餘輛、按時行駛、貿易入口貨、念四年俄佔十之七、八、內地津佔十之二三、近綏新交通多阻、內地營業者益陷絕境、俄貿易公司近於各縣設分公司、進行投資購買原料、有總攬貿易趨勢、幸去歲豐收、農村經濟漸裕、惟鈔價低落、每二千兩換銀幣一元、故交易所以金銀硬貨爲主、內地實行法幣政策後、當局已嚴禁金銀出境云、

病後恢復健康體力

用韋廉士醫生紅色補丸

竊賊竊人財貨并使室中諸物凌亂、疾病亦然、久病尤甚、其遺患每使患者精力毫無、虛羸困苦、其故蓋因血液神經兩俱被刧而虧損、於此而欲恢復健康體力使身體復元、必須有豐富稠紅純潔之新血以滋補疲乏之神經及全體各官方可奏效、韋廉士醫生紅色補丸卽是造此種血液之藥物、凡以此功能已使世界各地無數病者恢復其精神體力而臻強健矣、下刊四川成都中暑襪街積順鑫毛貨舖廖德章君之來函、亦足證明此丸功效之一斑耳、廖君書云『敝人體質素強、祇因久病竟成羸弱、面黃肌瘦、消化不良、稍一勞作、卽覺頭暈目眩、腰痠腿軟、後承友人介紹、服用韋廉士醫生紅色補丸兩瓶、甫罄卽覺奏效、於是繼續服用、前疾盡失、體強神足、較前尤佳』、君如患與廖君同樣之疾、或其他血虧腦衰各症、如不眠、神經痛、瘋濕痛、早老、腎虧神經衰弱、或婦女疾病、但試韋廉士醫生紅色補丸、必多裨益、各藥房皆有出售、或逕向上海江西路四五一號韋廉士醫生藥局函購、每瓶大洋一元五角、六瓶八元、郵力在內

浙省積穀集中保管
規定各縣提存數量負責保管　民廳通飭遵辦聽候派員查驗

（杭訊）浙民政廳長徐青甫、以積穀儲倉、爲備荒要政、曾參酌本省各縣實際情形、規定數量、分期貯藏足額、惟連年因受水旱諸災及農村衰落影響、進行不無遲緩、去秋新穀登場時、復經嚴令督促、乘機募儲、一面派員分往各縣視察檢點、以覘成績、茲徐廳長以各縣辦理積穀、凡縣以下之各種倉儲、大都散在四鄉、監察管理、俱難週密、致虛報數量、盡虧挪用、所以種種弊端、迄未能革除淨盡、殊非所以重倉政之道、現爲整飭倉政、便利管理計、特規定各縣所有倉穀、應將已積儲之總數、以四分之三、提存於縣城附近或交通便利地方、如有困難、最少亦不得低於總數二分之一、而由各縣縣長妥爲計劃、負責保管、以重倉政、除分飭各縣縣長限期將各該縣區鄉鎮所有積穀、遵照辦法集中保管、以憑派員查驗外、並由省府分令各區行政督察專員、迅即督促所屬各縣縣長認眞趕辦、

杭粮食調查團昨已出發赴南昌

部代表楊明、市府代表吳球、湯超、阮守三、市商會代表潘燮卿、米業代表陳林甫、米店代表王稺三、轉運業代表賈樂山等十餘人、由吳球主席、討論結果、一、調查團定昨（二十六）日乘浙贛鐵路晚車直達南昌、探明該省詳情後、再定分查地點、於下午二時在江干慶豐米行會集、其旅費各原派團體自行負責、每人暫定八十元、二、調查團推定楊明爲團長、阮守三爲副團長、賈樂山、陳林甫、王稺三、爲團員、三、調查團分任會計、紀錄、庶務事宜、調查範圍、甲、產米地點及數量、乙、米身售價及量器、丙、運費駁力及手續費、丁、匯款交易狀況及到杭成本、

調查團出發赴南昌

（又訊）杭州市政府、市黨部、市商會、鑒於本市年來食粮、來源漸見缺少、時有供不敷求之感、致米價一時騰漲、對一般平民及苦力影響甚鉅、亟應設法籌濟、現查浙贛鐵路已正式通車、儘可採辦贛米之過剩、供給本市米店之不足、特聯合本市米行、組織杭州市粮食調查團、於二十五日下午二時、在市府召開會議、討論出發調查手續、

財政部整理硝鹽經過
硝鹽已有正當解決方法　改良碱地已在積極進行

（京訊）財政部前奉行政院令轉中央交辦五全大會張善與等二十七人提議、整頓硝鹽、以裕民生、而充國庫一案、現將整理硝鹽情形、呈復行政院核轉、原呈略謂、查原案所指、係混括硝鹽及製硝之副產品土鹽兩種而言、硝鹽以冀豫魯三省爲大宗、前經分別定有由公家起價收買、硝民生計無礙、既免硝鹽衝銷正引、是正式硝鹽已有相當解決方法、至於土鹽、凡含有鹼鹵之地、均可隨處挖淋製、俗亦稱硝鹽、冀豫魯三省及蘇省之徐屬各縣、均有出產、尤以豫冀兩省爲最盛、如准徵稅製售、則產區散漫、無法管理、前經試辦、已告失敗、自仍應循照向例嚴行查禁、其關於民生方面、本部亦已慎重考慮、先後設立河南省整理水道改良土壤委員會、及長蘆鹽區改良鹼地委員會、將豫冀兩省興辦水利改良土壤各事宜、分別積極進行、一面由各該會指導硝民改業改耕、及扶助人民種植抗鹼性之農作物、並將該兩省鹼地田賦、先後呈請核准豁免、令行豫冀兩省政府遵照各在案、凡所以體卹人民、維持善後之辦法、均經縝密籌劃、次第舉辦、並非置民生問題於不顧、惟是人民生計、應在法律範圍之內、導使正軌、私鹽乃國法所禁、自不能藉口生計、予以姑息優容、至各區查緝土鹽、迭飭審慎將事、不許操切、所賴各省黨政機關一致贊同協助、庶收羣策羣力之效、不致有煽動擾亂之虞、

兩路局將試辦
免費送交小件包裹

（京訊）鐵路聯運小件包裹暫行辦法、及代寄聯運小件包裹收據手續、前經鐵部改訂、通令各路自本年二月一日起實行、茲聞京滬滬杭甬路局以聯運小件包裹、自放大重量代寄收據後、客商頗稱便利、惟路方僅免費代寄收據、尚不澈底便利、仍須自行到站、擬請更進一步、辦理免費送交小件包裹、期更爲直捷、日前備文呈部鑒核、鐵部審核該路所陳、尚屬便利客商、頃已指令該路局先行試辦、並於六個月後將經辦成績呈報、以憑核辦、

無錫教育局長更調

（無錫通訊）本邑縣教育局長惠美珊、於上年十月間來錫接任迄今、未及半載、下車伊始、即精心擘劃、整飭學風、推行義教、改建局舍、不遺餘力、前日省府委員會議決、惠氏調任金壇縣教育局長、遺缺以現任崇明教育局長王兆龍氏繼任、預計下月十日左右、即可辦理移交、囑各科準備辦理移交、俟移交完竣、晉省謝委、即赴金壇接收視事云、

輪船進口報告

▲三月二十六日到▼

新江天　寧波　招商

外洋出口輪船期

航線	船名	日期	公司
香港小呂宋班	麥金萊	一日	美郵
舊金山紐約班	林肯	九日	大來
德國亨堡班	麥倫	念七日	亨寶
意國曲里斯班	羅多利亞	廿六日	意郵
世界班	海士總統	七日	大來

輪船出口報告

▲甯波班▼　[illegible]

▲長江班▼　[illegible]

▲南華班▼　[illegible]

▲北洋班▼　[illegible]

▲安平陽班▼　[illegible]

▲福州班▼　[illegible]

▲溫州班▼　[illegible]

▲溫台班▼　[illegible]

教育與體育

我國台杯代表 許承基昨出國赴法
林寶華夫婦偕行蔡惠全在港登輪 台杯初賽五月五日展幕首遇法國

一九三六年台維斯杯國際網球賽、我國代表自經決定指派許承基及鄭兆佳兩氏後、鄭氏逕自美國橫渡大西洋、直達巴黎、許氏於本月十二日由港抵滬、兩次以三對一及三對○擊敗本埠西人名將卡滌、已於昨午十一時偕自費赴法觀光之前我國台杯代表林寶華氏夫婦、搭意郵維多利亞輪出國、送行者有譚老夫人林咸盍等、國光社記者特往輪次訪晤許氏、承告各情如下、

○……本屆我加入歐洲帶……○ 據許君談、上屆參加台杯國家、計達三十單位、本屆則僅二十三國、而參加歐洲帶者、則有十九國之多、美洲帶在實際上、僅四國競爭、我國以前曾加入美洲帶、現已與阿根廷同時晉入歐洲帶、因台杯章程、任何國家、均可自由參加歐美兩帶、並無絕對限制、本屆預選賽業已廢除、確使多數國家便利不少、但日本、南菲、新西蘭及意大利等四國、因故停止出席、興趣較爲減少、至參加歐洲帶之十九國中、以法德及捷克最有希望、角逐結果、勢將形成鼎足局面、

、本屆台杯網球抽籤秩序典禮、於二月三日在倫敦何爾伯爵官邸埃及館舉行、由倫敦市長文生脫氏主持、極爲隆重、

○……我國首戰即遇法國……○ 抽籤結果、計第一週中輪及比賽者爲摩洛哥、荷蘭、中國、法國、西班牙、及德意志六國、其餘阿根廷、奧、比、英、瑞典、瑞士、丹麥、挪威、希臘、匈牙利、波蘭、羅馬尼亞、南斯拉夫、及愛爾蘭等均輪空、比賽日期、第一週計於五月五日開始、第二週則於五月十七日舉行、第三週爲六月九日、第四週則六月十九日、歐洲帶決賽爲七月十三日、帶際則爲七月十八日、二十及念一三天、却令治賽則於七月念五、念七及念八三天在惠勃爾登舉行、第一及第二週秩序如下

▲歐洲帶

（第一週）
㊀摩洛哥對荷蘭
㊁中國對法國
㊂西班牙對德國

（第二週）
㊀挪威對比利時
㊁奧國對波蘭
㊂南斯拉夫對捷克
㊃摩荷勝者對中法勝者
㊄西德勝者對匈牙利
㊅希臘對阿根廷
㊆丹麥對瑞士

▲美洲帶

（第一週）
美國對墨西哥
古巴對澳洲

（第二週）
美墨勝者對古澳勝者

○……蔡惠全明由港啓程……○ 許氏繼稱、予於各種運動中、最喜網球、因此種運動最爲整潔、此次派赴被歐折衝樽俎抽籤結果、不幸首遇法國、甚爲憾事、英法兩國、爲歐洲帶中之霸主、雖法國已兩年未獲帶際決賽權、但雄風依然存在、更以英將潘萊、自去歲出席單打錦標決賽時、肩部受傷、迄來愈見沉重、略一舉手、亦感不便、當予法國以莫大機會、法國有此機遇、當不肯輕易放過、故使本人與鄭君、更遭棘手、但予等並不自餒、仍當努力進取、以報我國人、至蔡惠全君、已於前晨返港料理私事、預定明日在港登輪、與林寶華伉儷及本人會合、同輪赴歐、又鄭兆佳君、前日曾有電來、謂於週約由美啓程、橫渡大西洋、下月中旬、當可在巴黎會晤云、

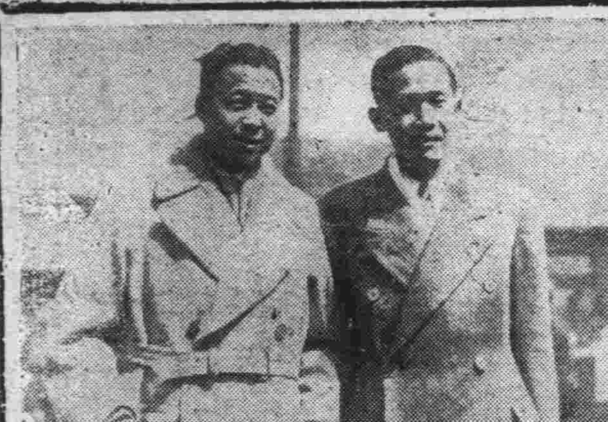

△許承基林寶華赴法（啓昌攝）

世運足球選委 容啓兆氏昨午赴港

世運足球預選、前經決定在香港舉行、本埠及華北方面、選出七人、並定四月一日搭梯及沙滕號郵船南下、選拔委員容啓兆博士、代表全國體育協進會先期赴港、接洽一切、容氏業於昨午十一時、搭意郵維多利亞號啓程、

國難時期教育方案
教部趕擬具體辦法 春假前可頒發實施

中央社云、教育部爲適應國難時期之需要、月前於徵集各方意見、並召集會議、商訂之後、已擬訂特種教育方案、陳請行政院蔣院長審核、現聞該方案業經蔣院長核定、認爲該方案內容均甚切要、飭由部分別訂定具體辦法實施、教部現正趕擬具體實施辦法、春假前即可頒發、該方案之基本月標爲㊀注重體格訓練、㊁改進精神訓練、㊂在知識與技能方面注重生產能力與特種教材、該方案之主要項目、茲探悉如次、

體格精神訓練 ㊀關於增進各級學校訓育及體格精神訓練者、約爲甲、改進一切與體格訓練有關之科目、乙、厲行教訓合一、丙、改善並擴充童子軍訓練、丁、實施強迫體育、戊、規定青年勞動服務辦法、己、舉行特別講演、

整理學校課程 ㊁關於整理各級學校課程、及設置特種學科暨技術科目者、除修正中小學課程一節業經公布外、約爲甲、專科以上學校應於其本科或於研究所增設特種學科、或從事特種學科之研究、乙、前項學科之增置、由教育部按照各校設備師資狀況與各校個別訂定、丙、高中師範及高級職業、在不妨害基本訓練、與每週時數許可範圍、酌設時種技術科目、由部訂定頒發各省市依照標準與各校個別定之、

厲行民衆訓練 ㊂關於厲行民衆訓練者、約爲甲、推廣民衆學校、乙、改善民衆補充讀物、丙、推廣播音教育、丁、促進電影教育諸項、

其他改進事項 此外關於㊀學齡兒童義務教育之加緊推行、㊁高等教育在地域分配上之調整、㊂生產教育之擴充、亦均經另定辦法、大概各案旨趣在充實各級教育之內容、矯正其弱點、注重切實應用、而對於各級學校之經常基本訓練、不令過受牽動、

川省教育應改進之點
▲陳禮江視察之報告

陳禮江視察川省教育歸來、其視察感想、會略誌本報、茲由教部發表正式報告令四川省教育廳文云、案據本部視察專員陳禮江呈送視察該省教育報告到部、經審核特將該省應行改進各點開示如次、

㊀關於小學教育者、一、該省現有小學數量、尙無統計、該廳應從速調查全省小學現狀、編製全省小學統計、並擬具分年計劃以爲改進之依據、二、該省六年制之小學、大部集中於城市、鄉村小學都係單級或復式編制之初級小學、該廳應爲城鄉小學平均發展起見、應即裁併城市學生不多之小學、移設鄉村、或用縣欵辦理或補助鄉村小學、三、全省及各縣市應分別組織初等教育研究會、並利用寒暑假舉辦小學教師講習會、該廳亦應延聘初等教育專家、厲行輔導制度、以謀小學師資之改善、四、該省小學、多係春季始業、而所採課本、均屬秋季始業、教材內容、往往與時令不合、應逐漸將春季始業改爲秋季始業、或採用春季始業用書、五、應在萬縣重慶嘉定雅安等處酌量開辦省立小學、以爲鄰近各縣改進小學之借鏡、重慶市人烟稠密、現有小學不敷分配、應令該市妥籌的欵、增設六小學、該廳爲改進四川小學教育起見、新設省立成都實驗小學、亟應擴充、認眞實驗、並遵前令聯合重慶私立巴蜀小學領導川省小學改進初等教育、同時應令全省小學教師前往參觀以收觀摩之效、

㊁關於義務教育者、一、該省各縣市已設立短期小學者、僅及半數、其尙未設立者、應限令刻日一律開辦、以符規定、二、該廳應通飭各縣市、以推行義務教育、開辦短期小學、定爲教育行政中心工作、積極進行、三、該廳應速派省督學等、分赴各縣市指導督促、並考核其辦理成績、四、該廳應通飭各縣市、已列入預算之短期小學經費、務須妥籌的欵、確定來源、按期發放、五、中央支配該省之補助費十四萬元及省府籌撥之補助費十五萬元、應速支配確定、按月撥發各縣市、以利進行、六、重慶市人口繁密、失學兒童衆多、應令迅將擬設之短期小學、刻日開辦齊全、關於經費方面、應飭該市從速籌措、如有不足、並應酌量補助、

㊂關於中學及師範教育者、一、該省聯立中學、應酌量改歸省辦、縣立中學爲數過多、應酌予歸併或改設師範或職業學校、二、該省私立中學、亟應整理、教廳須訂定具體辦法施行、並須訂就補助優良私中辦法、以資激勵、三、教廳應即組織省立中學校校舍及設備管理委員會、其職能在設計訂定完全省各中等學校校舍建築計劃並促其實現、以及統一各中等學校設備之調查與購置、四、期於在最近期間、督導改進、凡中學及師範、其專任與兼任教員之比例不符規定者應即遵照更正、各校教職員概由校長擬合格人員擬具名單、呈准教廳後、再由校長聘任之、五、各中學及師範應切實遵照部頒課程標準及修正之時數表辦理、不得任意添缺科目或加減鐘點、六、自然科學之實驗、應由教員督率學生親自動手、並須作詳細報告、七、各校出門應無庸設置稽查、凡學生出入應視住校及通學情形分別訂定詳細辦法、由訓育人員嚴格執行、八、該廳應劃分全省師範區、通盤籌劃、以養成鄉村教育實驗師資、並應酌設省立鄉村師範學校附設鄉村教育實驗區、九、省立重慶女師、校舍狹隘、亟應設法改建或遷移、十、女子師範宜多任用女教員、十一、實習教學宜加多時間、並應督促切實施行、十二、專任教員應住宿學校、以便切實負責管理、

㊃關於職業教育者、一、該省辦理職業教育、應遵照部頒中等學校設置及經費支配標準辦法規定分配比率、並根據該省經濟建設計劃、聘請專家、組織職業教育設計委員會、詳訂今後發展職業教育計劃、二、現有職業學校大部集中成都重慶兩處以後擴充時、應注意普及全省、三、各校設備、尙嫌簡陋、應遵照修正職業學校規程第二十條之規定、增加經費、儘量充實、四、各校均應設置實習主任、各科實習、須聘有經驗之技師、切實指導、實習時數、並應增多、五、各校應力求與實業機關密切聯絡、並使學生前往實地練習、六、農科學生、除學習農業技術外、並應注意農村經濟知識、如合作社、倉庫經營、農村貸欵等、七、各校兼任教員過多、應嚴令改善、八、省立成都及重慶女職校、科別太雜、應即設法整理、九、各校均應附設切合當地需要之職業補習學校、或職業訓練班、以上各點、務仰遵照改進、並從速將辦理情形呈報備核、此令、

翁家山初小 十位小朋友 明日自動來滬
看看上海究竟怎樣

自淮安新安小學兒童旅行團於前年來滬後、曾引起全國教育界人士之驚奇、現杭州市立翁家山初級小學校學生十人、亦組織西湖兒童旅行團、定二十九日由杭來滬參觀各大生產及教育機關、完全出於自動、無父兄師長領導、本市各兒童教育團體屆時均將往南站歡迎、除團員及參觀日程已誌念五日本欄外、再誌昨日所得消息如下、

歡迎與嚮導 二十九日上午十一時到南站迎接者、預定有普及教育會黃警頑、中華口琴會、新安兒童旅行團汪達之、兒童幸福會胡叔異、慈幼協會陳微帆、兒童教育社盛振聲、兒童文化協會黃寄萍、山海工學團陸德生、兒童新聞陳靜山等、第一日領導黃警頑、第二日汪達之、第三日劉因、第四日呂海瀾、第五日葉卉頤、

演講與招待 請定逐晚演講、第一夕向尙講西南八省旅行之經過、第二夕黃素封講南洋之自然界、第三夕柴子飛講上海之小學生、第四夕汪達之講新安兒童旅行之心得、第五夕葉卉頤講我之工讀生活、第六夕陶行知講怎樣創造兒童文化、第七夕黃寄萍講兒童讀物之新路線、至該團本身則星期一出席西成小學兒童紀念週、午刻亞美電台播講小先生普及教育運動、星期二出席圖書學校講我們的生活教學、申刻滬北小學播音小先生的經驗、星期三高橋日新小學講小先生普及識教、並由農村改進會招待午宴、

給小朋友們 親愛的小朋友們、現在讓我們來介紹一下我們自己、我們是十個孩子組織的一個旅行團、我們是杭州人、我們住在杭州的一個鄉下翁家山、我們的學校也就在這個山上、我們一向沒有出過門、連進城的次數也極少、所以我們對於社會上各方面的知識、非常缺乏、雖然書本上會告訴我們過許多關於這一類的學問、但是書本上的話、究竟是不是完全對的呢、我們卻很難斷定、我們不願永遠困在箱子似的校裏、閉塞的山村裏、過那和外界不接觸的生活、讀那和生活沒有關係的死書、我們要跑進活的社會、學習種種生活的知識、我們要以廣大的社會、做我們的學校、以廣大的羣衆、做我們的先生、我們要走進各種不同的社會、經驗各種不同的生活、接觸各種不同的人物、學習各種不同的知能、因爲這個緣故、所以我們組織了這個旅行團、到上海去旅行、我們爲什麼不到別的地方去、先到上海去旅行呢、這有三個原因、第一、上海是我國文化和經濟的中心、第二、上海是直接受着帝國主義者壓迫的地方、第三、上海是各階層的人物聚集的地方、它是值得我們首先要認識的一個地方、我們認清楚了上海、其他的地方、都不難認識了、我們這次爲了要試試我們離開學校、離開家庭、沒有父兄和師長領導、有沒有自治自理的能力、所以我們這一次旅行、是自動出來的、一切的生活、我們自己領導自己、自己管理自己、這一次的旅費、也是我們自己籌劃、自己掙來的、我們覺得平日吃父母的、穿父母的、已經是很不安心了、現在我們再要他們拿出許多錢來給我們旅行、未免太說不過去、我們應該拿我們自己的力量來掙旅費才對、我們這一次的旅費、就是拿我們平日做小先生的日記、實出來的稿費、記得在我們出發以前、村莊上的大人們、曾給我們不少的批評和譏笑、在他們看來、小孩除了吃和玩以外、是什麼都不懂、什麼都不會幹的、好吧、讓我們拿事實來打破他們這種輕視兒童的錯誤觀念吧、親愛的小朋友們、現在社會上有許多大人們、實在太輕視我們了、他們簡直不把我們當做有頭腦有靈魂的小孩、他們口口聲聲叫我們是小鬼頭小把戲、這眞是我們莫大的恥辱、親愛的小朋友們、我們要團結起來、拿出我們的力量來、幹一番事業給他們看看、使他們以後不再這樣輕視我們、我們這次旅行、所以不要先生和父兄領導、所以要用自己的勞力、換取我們的旅費、也就是要想使社會上的輕視兒童的大人們、知道我們兒童的力量、並不在他們之下、朋友們、希望你們隨時隨地指導我們、幫助我們、增加我們的勇氣和力量、現在、我們是走上旅程了、我們熱誠的期待着你們的批評和指導、再會吧、祝你們發揮更大的力量、爲我們兒童界爭光、

今日起在本市視察高教
孫國封等

教部特派來滬視察本埠高等教育之孫國封等一行三人、業於念六日離京來滬、即於昨晚抵埠、茲悉孫氏等已定今日起先視察各國立大學、視察期限、則擬定二星期云、

本市童子軍 昨日舉行團長會議
▲討論特種訓練並請童行白演講 ▲募捐會所營地建築金今日開始

本市童子軍理事會、於昨日下午四時在民立女中召集全市各團團長會議、討論特種訓練及募捐會所營地建築金、今日開始出發訓練、會畢由童行白演講、並舉行聚餐會、茲分誌如次、

出席團長 出席者計理事童行白、冷雪樵、羅烈、市教局部汝幹、及復旦、中國女體師、青年、正始、青年會、民立女中、敬業、惠靈、留雲、育才、和安、南模、光華、暨南、東亞、適存等各團團長、孫一鳴、沈同一、俞菊廬、支秉壽、吳剛、夏煥新、楊清才、沈杼、戴企留、施佑熙等一百餘人、

會議情形 主席冷雪樵、紀錄謝烟波、首由主席報告募捐會所營地建築金之意義、繼由羅烈報告、㊀杭州旅行參加辦法、㊁募捐會所營地建築金辦法、㊂參加全國第二次大檢閱露營辦法、㊃特種訓練辦法將由理事會設立特種訓練委員會、下設一特種訓練團、其組織分八大隊、每大隊三中隊、每中隊三小隊、訓練方面分一般課目與特種課目兩種云、繼由童行白演講、即聚餐而散、

通令各團 理事會昨通令各團云、爲令遵事、查本市童軍事業日臻發展、團部及團員人數激增、本會居全市童軍領導地位、工作益形繁複、因之現有辦公處所頗感不合應用、擬募建會所一座、俾使環境適宜、以利會務進行、又童軍訓練注重野外生活、而本市市區缺乏適合童軍性質之場地、以應需用、故擬建設永久營地一座、使全市逾萬童軍有一良好之野外鍛鍊場所、綜上二點本會乃有會所營地籌募委員會之組織、協助進行、茲者籌備工作已竣、自即日起開始募捐、合行檢發籌募委員會組織規程委員名錄及募捐辦法各一份、令仰遵照辦理爲要、此令、

開始募捐 今日開始募捐、各團注意之點如下、一、各團捐欵可隨時繳解就近上海商業儲蓄銀行各分支行代收、因本會業與該行接洽妥當、二、捐欵分三次揭曉、第一次四月二十日、第二次五月五日、第三次五月念日、總揭定五月二十七日、三、凡未於三月念六日團長會議時領取捐簿、各團應於文到三日內備文開具該團團員人數、派員携帶團印來會領取、四、各團捐簿內捐欵收據上應加蓋各該團團名木戳（由本會發給）以便稽考、

法國數理家 哈達馬夫婦今赴日
昨由杭返滬晚舉行茶會答謝 今乘柯立芝輪赴日然後北上

法國數理大家法蘭西學院教授哈達馬夫婦、於念二日抵滬後、在滬參觀演講多日、於念五日由滬赴杭遊覽、昨日午後五時由杭返滬、七時在國際飯店邀請、中國科學社、中國數學會、中國物理學會、中法聯誼會、法蘭西協會、及交通大學等代表蔡元培、黎照寰、胡敦復、楊孝述、朱公謹、范會國、胡剛復、裘維裕、趙志游、林俊、胡文耀、及法僑等數十人、舉行茶話會、藉以酬答各方招待盛意、定今日乘坐柯立芝總統號赴日、在日約勾留一週、於春假期內返華北上講學、爲期定二月、預定暑假中來滬候輪返法、如時間允許、尙擬赴川一遊云、

本市中學 仍於四月一日開始春假

本市四月四日爲兒童年中之兒童節、教育部爲各小學便於擴大慶祝起見、故通令各省市將本年小學春假日期展緩至四月五日開始、市教育局亦經轉令本市各小學遵照、已誌各報、至本年公私立中學春假日期、則仍於四月一日開始云、

本市健康教育會昨改組

本市健康教育委員會、於昨日上午十時在衛生局會議室舉行改組成立大會、出席委員潘公展（李代）、李廷安、俞鴻翹、蔣建白、陳白、胡叔異、張詠春、周斐成、邵汝幹、吳利國、王世偉、尤濟華、趙蟾、列席者教育部秘書朱章庚、美國衛生教育專家端納、由李廷安主席、首由主席報告、繼討論事項、㊀本會原爲建議機關、現決改組爲執行機關、㊁推舉陳白、胡叔異、張詠春、周斐成、邵汝幹、王世偉等六人起草規則及辦法、由胡叔異召集、並限兩星期起草完畢、㊂仿照南京市徵收衛生費、其辦法亦由上開六委員計劃辦理、㊃事業計劃俟規則起草後再提由第二次會議討論、討論畢由李局長報告考察歐美衛生教育之經過、並請端納演講、中午由潘局長招待在市府合作社午餐、

寰球學生會學術演講
▲明日趙蘭坪氏講「減低利息問題」

寰球中國學生會定於本月念八日（星期六）下午七時、請南京中央政治學校教授趙蘭坪氏演講、講題爲「減低利息問題」、趙氏係有名經濟學家、想屆時定有一番宏論、又訊、四月四日及十一日因春假、故該會演講亦暫停、四月十八日主講人已請定上海市衛生局局長李廷安氏、講題爲「考察歐美後之感想」云、

光華加聘翁文灝爲校董

本埠光華大學校董余日章博士、前月在滬逝世、所遺校董一職、經該校校長張壽鏞提議、並徵求各校董同意、聘請翁文灝先生擔任云、

公債與金市

五月期登場後 公・債・市・榮・辱・依・稀
甲乙兩種係除中籤 今日交割市場休業

昨日華商證券交易所各債券市況、交易所方面、爲謀各方調劑之便利起見、將五月份期市按照營業細則之規定、登場拍板、蓋三月份交割存賬、數字寥寥、清算手續非常簡便、據調查所得、三月份全部交割數、共計不過四百四十萬元、其中價額最多之九六、亦僅三百十四萬五千元、次爲統乙計六十七萬元、再次爲統甲、共五十八萬元、而金長一項、僅祗四萬五千元、較諸全盛時代、動逾三五千萬者、相去誠有霄壤之別、昨市四盤之經過、於晨初開出、交易雖稍起色、市價榮辱依稀、毛盤僅十一號略有需求、及五十七號放空而已、故多數過程小疲、跌落五分角許、次盤市況、益無榮辱可言、後市兩盤、仍無變化、四盤結果較前僅互有五分角許參差、茲將漲跌市價列表於後、

債別	期別	前開	最高	最低	收盤	較前差額
統一戊種	四月	六二・○○	六二・一○	六一・九○	六一・九五	平
統一戊種	五月	六一・九五	六二・一○	六一・九五	六二・○○	初開出
統一丁種	四月	六二・四五	六二・五○	六二・四五	六二・五○	漲○・一○
統一丁種	五月	六二・五○	六二・五五	六二・五○	六二・五五	初開出
統一丙種	四月	六二・一○	六二・一五	六二・○五	六二・○五	跌○・○五
統一丙種	五月	六二・二○	六二・三五	六二・二○	六二・三○	初開出
統一乙種	四月	六三・五○	六三・七○	六三・五○	六三・五五	平
統一乙種	五月	六三・二○	六三・四○	六三・二○	六三・三○	初開出
統一甲種	四月	六五・八○	六五・九○	六五・七○	六五・八○	漲○・○五
統一甲種	五月	六五・七○	六五・七○	六五・五五	六五・七○	初開出
金長	四月	未開出				
金長	五月	未開出				
九六	四月	一○・三五	一○・三五	一○・三○	一○・三五	跌○・○五
九六	五月	一○・四五	一○・五○	一○・四○	一○・五○	初開出

英銀雖長脚地報軟 標金欲跌遭阻
▲中途呈由跌轉平之勢 結果軒輊未分

昨（三月念六日）標金市況、由跌轉平、人心復穩、雖純金猛跌、關金標準價均降、英銀飛漲出念鮮士外、不意脚地報軟、收後賣方有照掛牌低一八七三售出之說、本埠外匯由平稍緊、平衡稅掛大、致金市要跌遭阻也、按全日最高價計一千一百四十六元七角、最低價四十五元六角、共計一元一角差距、大戶供求尙盛、結果與前日午收未分榮辱、照標準價共撳一元四角、計抬一元三角、自晨毛盤即低、爲一千一百四十三元半、純金小二辦士、大條升三七五至三一二五、惟脚地軟化、故不久稍見回升、迨開盤四十五元六七角、關金小三厘、標準低一元四角、次見五元六角低價、外匯稍緊、且元昌永傾進補空、立升至四十六元七角高價、俄稍下挫、平衡稅升一分、計徵百分之六・○○時刻重堅、下午極平、開印銀報大之安那、當稍退下、結果爲四十六元二角、（收後平）當日開收盤較升半元、祥豐曾售予同豐恰赤五十六條、照標金加六元、外匯稍緊、茲將全日詳況錄後、

現貨赤金照掛牌加三元、計一千一百四十八元七角、始赤現貨均加七元、未有成交、英純小二辦士、計七鎊○八辦士半、現金掉期未開做開、約由解出者貼出予收方六元六七角、

揭價關金跌四厘、標準退爲一千一百四十四元九角、初抬八角至七角、後一元八角至一元半、下午一元三四角至一元一角、後一元二角、共撳一元四角、補水及四月登賬一千一百四十一元、五月四十六元、下午補水四十一元、

檯面上交易尙旺、統計元昌永進三百八十五條、（內劃出予恰豐爲一百五十一份）大發永福興永各出二百餘條、春元永惠祥乾元永大德成鴻康永祥和恆昌永裕新祥鼎康均進、壬發永慶發永益成生元永福泰永同泰昌景福潤昌裕則出、大連幫廣幫出入均少、下午慶發永祥豐大發永福泰永同裕潤均進、大德成恆昌永祥和惠祥鼎康同豐恆則出、昨日成交總數、上下午共五千〇八十九條、

掉期 四月轉入五月之買方福興永貼出予大德成十四條五元三角、迎祥貼出予福興永景福、大德成又貼出於福興永七十條均五元二角、福泰亨貼出予大德成念一條五元三角、

條額 四月份尙有一千八百二十三條未清、內多方十三家、空方十七家、五月份籌碼截至昨晚止、共一萬三千九百〇九、係內多方六十二家、空方卅家云、

▲金市

五月	上午	下午
開盤	一一四五、七	一一四六、二
最高	一一四六、七	一一四六、三
最低	一一四五、六	一一四六、○
收盤	一一四六、四	一一四六、二
補水	一一四一、○	一一四一、○
登賬四月	一一四一、○	
登賬五月	一一四六、○	

交換所交換數報告

上海聯合準備委員會票據交換所三月念六日票據總數、國幣三千七百八十三萬八千五百陸十三元二角七分、內計交換數、一千二百三十九萬一千八百八元零六角、轉賬數、二千零九十六萬九千三百九十二元三角八分、代收數錢業、二百念五萬九千五百零六元九角七分、有他、二百念一萬七千七百八十三元三角二分、又上海銀行業同業公會聯合準備委員會昨日公單拆息、每千元明日一角、公單貼現率、每千元每日一角五分

人造自來血

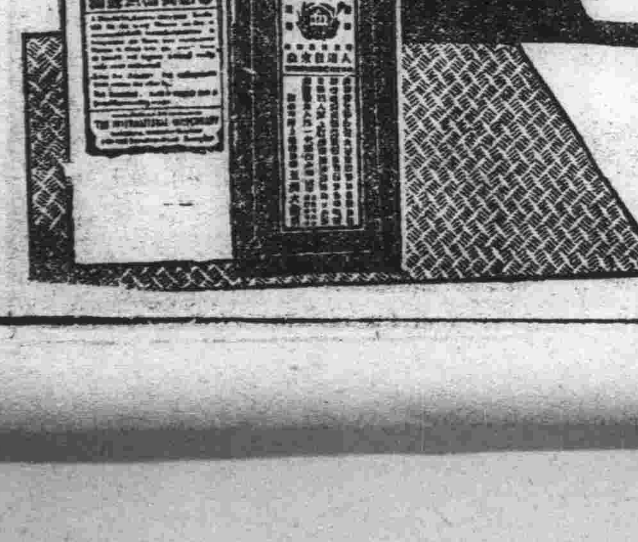

市上補劑充斥，類多標新炫異，誇大其辭，殊鮮實效，故富於經驗者始終信服人造自來血，蓋本品係依據生理實驗之科學製劑，功效正確，無寒熱燥滯諸弊，服過者，類能之道，洵補虛之妙劑，療損之良方也」

五洲藥房發行

各處藥房均售

工部局本屆外董選舉
領團昨宣布無效
定下月念日二十一日重選
日僑昨開會力爭如願以償

關於此次公共租界工部局外籍董事選舉、發生漏票情事、經日僑激烈之反對、昨日下午領事團特舉行會議、結果竟使日僑如願以償、宣布此次選舉無效、決定於下月念日及念一日重行選舉、玆分誌各情如次、

▲日僑開會　昨日上午九時、日本駐滬總領事石射、特爲此事、在黃浦路該國領署內召集官民聯席會議、愼重討論對付辦法、出席者、除石射外、尚有日領杉原寺內、及日僑選舉委員會委員長林雄吉、日居留民團長甘農、日僑候選人山本卜部、日僑領袖份子黑田、吉田、乾、井上、池田、橋本、岡本、波多、深町、三村、石川等、會議達兩小時之久、決議決堅持、認爲此次選舉無效、必需重選、

▲領團會議　工部局當局、因日僑既如此堅決反對、要求重選、但工部局無權決定此舉、遂請於上海關係各國駐滬領事團、召開臨時領團會議、於是領事團卽於昨日下午二時三十分、在公館馬路外灘荷蘭駐滬總領事署內、召開臨時領團會議、英總領白利南、美總領高斯、荷總領卜士範、及日總領石射等均出席、由石射申述日僑意旨、結果竟決定此次選舉、宣告無效、會後石射並於下午五時、再召集日僑會議報告、

▲定期重選　當晚工部局情報處、發表如下公報、關於公共租界工部局外董選舉中、發生失檢選漏事、頃據工部局消息、上海領事團昨日下午、對於本星期一星期二日舉行之選舉、宣告失效、並決定於四月二十日、及二十一日(星期一及星期二)補行選舉、

納稅華人會十五屆選舉
個人組今日投票

上海租界納稅華人會第十五屆選舉、個人會員組、已定於今日上午九時至下午五時、在該會會所投票、並定於明日(二十八)上午九時起、假市商會常會室開票、昨已分函各團體各執委、屆時蒞會監視及照料、並分函外交部駐滬辦事處、及上海市政府、派員監督、玆分紀如情如下、

▲函各團體　該會昨分函本市各重要團體云、逕啓者、敝會第十五屆個人會員組選舉、業定於五月二十七日上午九時起、至下午五時正投票、票匭設在香港路五十九號二樓敝會會所、三月二十八日上午九時起開票、場所借用天后宮橋北堍上海市商會二樓常會室、相應函請貴會、屆時派代表一人蒞會監視、以昭鄭重、至希查照爲荷、

▲函執委　該會昨分函全體執行委員云、逕啓者、本會第十五屆個人會員組選舉、業定於三月二十七日上午九時起、至下午五時正、爲投票期間、票匭設在本會會所、次日上午九時起開票、場所借用天后宮橋北堍、上海市商會二樓常會室、相應函請至所查照、屆時蒞會照料一切、爲荷、此頌公綏、

▲派員監督　該會昨分函外交部駐滬辦事處及上海市政府云、敬啓者、敝會第十五屆個人委員組選舉、定於三月二十七日上午九時起、至下午五時止投票、票匭設在香港路五十九號三樓敝會會所、三月二十八日上午九時開票、場所借用天后宮橋北堍上海市商會二樓、相應函請鈞府、屆時派員監督、以昭鄭重、至希察照爲荷、並聞外交部駐滬辦事處、將由副主任趙鐵章、秘書耿嘉基、前往監督云、上海市政府派

劉蘆隱抵滬

中委劉蘆隱氏、念四日乘大來公司之柯立芝總統號離港來滬、念六日晨黎明進口、輪泊於十一及十二號浮筒、新任淞滬警備司令楊虎之代表王之南等均往歡迎、劉氏旋於七時半許換乘私人所僱之小輪、先行渡江、當卽逕赴高恩路胡宅休息、劉氏此來、聞將訪晤中樞各要人、交換意見、並決於日內先赴宏恩醫院探視王寵惠氏、

神經衰弱大補劑
艾羅補腦汁
滋養經絡，調正氣血，於是精神充足，腎力堅固，幼年發育迅速，腦力聰慧，中年治事周密，不憚繁勞，老年神態矍鑠，永不衰頹，
適應症　神經衰弱　偏頭痛　弱視　耳聾　失眠　神經麻痺　神經痛　血虛　遺精等
上海中法大藥房發行

香港第一家
天壽堂姑嫂丸　治婦女經病赤白不育
海狗鞭健腎丸　治男子腎虛腰痛第一
各埠均有代理
總行香港德輔道中　分行廣州市十八甫
中外各埠公司藥房商店均有代理

各界踴躍參加
購機祝壽發起人
△全市播音台宣傳祝壽意義

本市獻機祝壽委員會、聯合全市各界各機關團體及個人、担任發起人、參加踴躍、該會昨日又接到市總工會、海軍江南造船廠、並租界納稅華人會、中國佛教會、天廚味精製造廠、實業部上海商品檢驗局、錢業同業公會、上海市第八區教育會、及各界領袖葉琢堂、陸伯鴻、潘公展、王延松、李大超、張壽鏞、黃伯樵、馬德驥、蔡增基、唐壽民、陳洪、陳培德、張石麟、李子載、吳蘊初、盧頌雲、徐新六、趙晉卿、朱少屏、許金源、朱吟江、汪伯奇、江一平、林美衍、陳行、楊光洚、歐元懷、梁仁傑、周法均、潘旭昇、沈九成、彭湖、王西神、方液仙、柴子飛、王伯元、王學權、諸文綺、顧馨武、程克猷、金月章等八十餘人、復函允參加共策進行、足見各界人士熱烈贊助、又訊、該委員會欲使全市民衆普遍認識祝壽意義、及踴躍輸將、昨曾分別函請各播音台、逐日將獻機祝壽辦法、摘要播音、以利宣傳云、

顧劉兩大使
昨午同輪出國赴任
顧談此後中法邦交必趨親密
劉談國內團結對外交涉順利
蔣方震同行考察軍事及農村

我國駐法大使顧維鈞及駐義大使劉文島兩氏、昨午聯袂乘義郵船維多利亞輪出國分別返任、玆將詳情分記如下、

▲昨午出國　維多利亞號輪約停泊於招商局北棧碼頭、劉氏於上午十時許登輪、顧氏則至十時半許始行登輪、兩氏在輪次與歡送者一一週旋、直至十一時許始行啓椗離滬、同行有顧夫人王蕙蘭女士、及駐法使館秘書施肇夔氏、至於劉夫人則以生產未久、均須展緩數月再行出國、

▲歡送人員　昨午前往輪次歡送者、計有宋子文、楊虎、金問泗、吳鐵城夫人、黃伯樵、蔡勁軍、周珏、蕭同玆、唐士煊、貝淞蓀、趙鐵章、王曉籟、虞洽卿、杜月笙、黃柳霜、及義大使羅亞谷諾等百餘人、

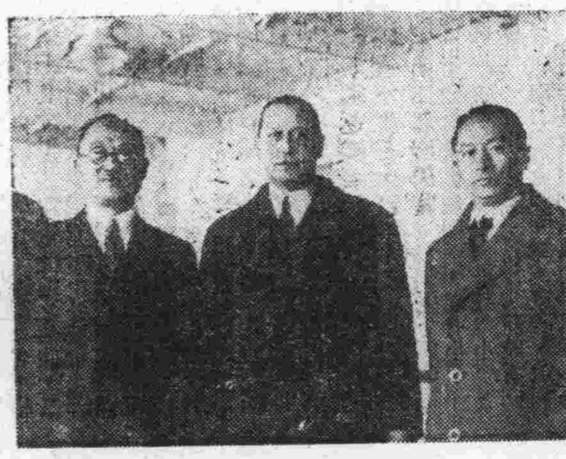
顧劉兩大使與義大使在輪上合影　(國際社攝)

▲顧氏談話　據顧氏談、中法越南商約簽字之後、中法最大之懸案已告解決、此後兩國邦交、當可更趨親密、此去決逕行赴歐、不再至越南視察、

▲劉氏談話　據劉氏談、本人晤及王寵惠及胡主席之代表程天固兩先生、得悉胡主席不久卽將北來、本人際此出國之時、目睹全國精誠團結、至爲欣慰、此後之對外交涉、當可因此而更進行順利云、

▲蔣氏同行　陸軍名宿蔣方震氏、赴歐考察、昨午與顧劉兩大使同乘意郵船維多利亞輪出國、據蔣氏在輪次談、本人此去、將先由意赴德、送兩女入學後、乃分赴各國考察、諸凡英法與丹麥捷克土耳其等國、均預定前往、考察目的、除軍事方面外、農業方面亦極注重、因國內各種事業、須借鏡他邦者殊衆、此行爲期半載、約十月間歸國云、

王寵惠卽可全愈

臥病宏恩醫院之王寵惠氏、因鼻症而致兩唇紅腫、駐法大使顧維鈞氏、昨晨曾往訪晤辭行、至於赴院慰問者、則有前駐法公使高魯等多人、據王氏之祕書蕭金芳談、王氏昨日(念六日)經過良好、大約四五日當可全愈、一俟全愈之後、卽行離滬入京、至於今日由港到滬之劉蘆隱氏、尚未與王氏會晤云、

譚啓秀到滬

「一二八」之役誓死獨守吳淞砲台之前十九路軍旅長譚啓秀、昨日上午七時偕同部屬敏初、乘坐大來公司柯立芝總統號輪由港抵滬、前十九路軍後方辦事處主任王志遠及譚氏駐滬親友均往碼頭歡迎、譚氏於八時三十分在新關碼頭登岸後、卽逕赴旅次憩息、據其隨員語華東社記者、渠此次來滬、純係私人行動、在滬勾留數日、卽行赴京訪友、兩週後返滬候輪南下、

海員黨部
電賀楊嘯天司令

中委兼海員黨部海員工會特派員本市保安處長楊嘯天氏、黨國之先進、追隨總理殊勳、現奉軍委會命繼任淞滬警備司令、全國海員黨務特派員辦事處全體人員及上海福州兩區黨部特電致賀、(一)淞滬警備司令楊鈞鑒、頃聞鈞座榮任司令、坐鎮淞濱、下風遜聽、不禁雀躍、際玆國步艱難、國家有得人之慶、得黨國先進、出任鉅艱、工商凋敝、幸人民有來蘇之歌、元首蒼生、衷蘇餅餅、欣怍逾量、謹電致賀、伏乞垂察、中國國民黨中華海員黨務特派員辦事處全體工作同志叩宥、(二)淞滬警備司令楊鈞鑒、頃悉鈞座榮膺新命、警備淞滬、捍衛黨國、保障生民、引領新猷、莫名欣慰、黍叢領導、歡忭尤切、謹電佈賀、伏乞垂鑒、中國國民黨中華海員特別黨部上海區執行委員會叩宥、(三)淞滬警備司令楊鈞鑒、頃聞鈞座榮膺新命、警備淞滬、自能捍衛黨國、安定閭閻、遜聽之下、毋任歡騰、謹電馳賀、伏乞垂察、中國國民黨中華海員特別黨部福州區黨部叩宥、

市府新任兩參事
周雍能　林子峯

本市市政府新任周雍能林子峯爲參事、業於前日(二十四日)到差、玆探周林兩氏略歷如下、

▲周雍能　年四十二歲、江西鄱陽縣人、民國二年陸軍講武堂畢業、民八畢業北京匯文大學、曾充香港晨報總編輯、中國國民黨本部特派駐吉巴總支部總幹事、總理秘書、廣州大本營旅長、贛軍警備司令、蔣總司令秘書、九江關監督兼江西交涉員、收回九江租界管理員、江西省政府委員兼財政廳長、南京特別市財政局長、安徽省政府委員兼財政廳長、上海特別市政府秘書長、行政院駐平政務委員會調查處長、

▲林子峯　年五十八歲、廣東中山縣人、民國十三年九月奉大元帥府派充梧州關監督兼外交部特派廣西交涉員、民十五年一月任財政部稅務總處處長兼粵海關監督、十七年任財政部煤油特稅處處長、兼江蘇煤油特稅局局長、十八年五月任山東臨清關監督、十九年四月任湖北宜昌關監督、念年九月經銓敘部甄別審查合格、奉有簡字第三一三號證書、

有田夫人
昨日乘輪離滬回國

日本駐華大使有田八郞北上轉道回國、於二十三日離滬後、當時其夫人並未偕行、玆悉有田夫人安子女士、待至昨晨九時、偕使館祕書狄原之夫人、乘日郵聯絡船長崎丸返國、屆時送行者、有前來滬出席總領事會議之駐廣東日總領事河相、因其太太人近在國內逝世、昨晨由滬同輪回國奔喪、

招商局副經理
譚伯英赴漢視察
先攷查長江一帶分局
再後赴華北方面洽商

國營招商局、自經交部修正組織章程並委前市財政局長蔡增基氏任總經理後、卽遵照交部規定整理步驟、銳意革新、除已將總局全體職員、加以甄別攷試、裁汰大批冗員外、復派副經理勞勉乘輪赴閩、轉赴港粵、整頓華南各分局內部、暨分別攷察各分局職員辦事情形、以定去留、昨日又派副經理譚伯英氏、啓程赴漢、視察長江一帶各分局、然後由漢轉赴天津、塘沽、牛莊等埠辦制及茶役包艙陋規等各事宜、預定視察期間爲二星期云、

我派員出國實習水利
決定印埃安三國
經委會已電復胡世澤
實習人員五月底放洋

全國經濟委員會、爲增進水利人員技術起見、特擬派水利人員出國實習、業於上月就原有水利機關保送人員、經考試測驗、錄取五人、當時爲便於接洽實習計、曾由該會電駐瑞士公使胡世澤氏、請就近向國聯接洽、轉由國聯代向各國接洽並介紹、前日該會已接胡公使電告、歐洲各國現有水利工程、可供實習者、祇印度埃及及安南三處、是否適宜、卽請電復等語、昨據該會某員談、胡公使所提三國、該會已決定派三人前往實習、故已電復胡公使、請向國聯接洽、轉商英法二國、現俟國聯來電接洽各事辦妥、並尚須派往兩國選定洽妥後、各實習人卽擬於五月底放洋、期以二年實習完畢、返國供職云、

黃花岡紀念
黨部通過紀念辦法
召集各界舉行紀念大會
全市休假一天半旗誌哀

三月二十九日、爲黃花岡七十二烈士殉國紀念日、本市市黨部定是日上午十時、假文廟路民衆教育館召集各界代表、舉行紀念大會、其紀念辦法、業經昨日常會通過如下、(一)召開上海市各界代表、舉行革命先烈紀念大會、(二)會場假文廟路民衆教育館、(三)日期三月念九日上午十時、(四)大會主席由市執委會推定黃造雄担任、(五)三月念七日起登報三天、通告各界、於是日休假一天、下半旗誌哀、並推派代表備函參加、(六)函市教育局通令各校推派代表參加、並遣派軍樂隊蒞場奏樂、(七)函市公安局酌派軍警維持會場秩序、(八)大會糾察、由調查科同志担任、招待司儀記錄、由宣傳科同志担任、

航會新練習機
昨試飛成績良好

中國航空委員會、向海軍部飛機製造處訂造之教練機、昨日下午一時在龍華飛行場試飛、結果成績良好、交航會接收應用、各情如下、

▲試飛結果　該機原定前日試飛、嗣以裝配工程關係、乃延緩兩日、始於昨晨將該機由海軍飛機製造處運往龍華飛行場、檢驗馬達等後、乃於下午一時由該處教官許成駕駛試飛、該處處長曾治經及高級工程人員、均蒞場參觀、該機飛行淩空後、環繞數周、復作各種飛行式樣、歷時約一小時始畢、結果甚爲良好、

▲派員接收　當該機試飛時、航空會特派飛行社駕駛員朱東陳步洲蒞場參觀、並代表接收、故經許成試飛完畢後、卽將該機交付、經朱陳兩駕駛員將全機檢查、始正式接收、旋卽駕駛該機飛往虹橋飛機場停放、備飛行社社員練習乘坐云、

黃柳霜學習國語
擬赴蘇杭小游再赴美
否認在國內攝製影片

好萊塢之中國女星黃柳霜女士、日前由滬赴港訪晤親屬、念六日晨八時半乘大來公司之柯立芝總統號輪抵滬、下榻於國際飯店、黃女士此來決在滬稍事休息、並習國語、擬赴杭州蘇州及北平等處小游、然後再行赴美、外傳黃女士將在國內攝製影片之說、本人加以否認、

朱慶瀾
擬具各省農賑計劃
俟行政院核准後卽實施
蘇北被災各縣開放春賑

中央振務委員會委員長朱慶瀾、自蒞任後、以去夏被災各省、急賑冬賑工賑、陸續已次第辦理、而目前春耕期近、農賑不容稍緩、特擬具計劃書、於日前在京時遞呈行政院、並謁林主席蔣委員長、商陳一切、俟中央核准後、卽着手進行、蘇北被災各縣、春振農振、業於本月二十日開始查放、玆分誌各情如下、

◇朱氏擬具農賑計劃◇　振務委員會委員長朱慶瀾氏、鑒於過去中央暨地方賑務機關、雖已協同將去夏水災被災各省急賑冬賑工賑、次第辦理竣事、而本年春耕期近、農賑急待規劃、俾使災農歸田、恢復災區元氣、爰參酌歷年辦理農賑成案、按察目前情形、親自擬具民國二十五年、鄂魯湘蘇皖豫贛陝八省、災區農賑整個計劃書、條陳進行步驟、與實查實放辦法、日前在京與中央當局、商洽賑務、提出草案、遞呈行政院、並面謁林主席蔣委員長、請示一切、昨據朱氏向記者表示、此次蒞任後、首次與中央當局商陳各省賑務、頗爲圓滿、林主席蔣院長對災民極爲關懷、允妥籌救濟、關於農賑計劃、俟政院核准通過、卽着手實施、本人日內、仍偕秘書陶同杰晉京處理會務云云、

◇蘇北春賑開始查放◇　又據新任賑務委員會委員之江蘇省賑務會常委、水災救濟總會主任成杏生氏、告記者、去歲水災、蘇北被災尤烈、幸賴陳主席、省救濟主席余委員井塘、督同官民合力搶救、得免全省陸沉、急賑冬賑均已辦竣、工賑尚在繼續進行中、因冬賑時對今春農賑已預事準備、故目前各縣災區農春賑農賑、已按步實現、鉅款撥到、並派定查賑專員後、業於本月念日同時開始查放、

國際電訊局趕辦結束
部派員來滬點收
▲被裁員工三分之二遣散
▲電務技術員等支配工作

交通部爲實行緊縮起見、特將駐滬之國際無線電訊局裁撤、定於本月底全部結束、交部派會計處陳科長日內來滬、會同該局兼代局長包可永點收、玆經大公社記者探誌詳情如次、

✻連日趕辦結束✻　本埠北京路二五號交通部國際無線電訊局、奉交通部命裁撤、儘於三月三十一日以前結束、該局兼代局長包可永、卽轉飭所屬秘書處業務電務總務各課趕辦結束、連日全局人員點封傢具清理文件單據等、分別繕寫報告、手續頗形忙碌、

✻交部派員點收✻　交部將駐滬國際無線電訊局實行裁撤後、所有該局自民國十八年成立以來、歷年所經辦之重要單據文件等、除一部份劃歸國際無線電台外、其餘理應繳存交部查封、故交部特派會計處陳科長來滬負責點收、現悉陳氏將於明晨來滬、會同該局兼代局長包可永、點收一切單據文件傢具等、

✻職員裁留辦法✻　該局全體職員及電務信差茶役等計一百四十餘人、除電務員技術員受章程規定之保障、將來分別支配於交通部、國際無線電台、上海電報局、仍予以工作外、餘均支配於將來成立之國際電信核算處、其餘業務人員四十餘人、祇留用十人、其餘均將裁去、至於遣散辦法、別交部章程未滿一年者給原薪一個月、一年以上照薪兩個月、多則類推、惟薪金照原薪以此例分配之、總計被遣散員工人數約佔三分之二、

米業領袖顧馨一談
目前無再訂購洋米必要
▲滬地存米充斥各路來源不絕
▲由顧代請發照事係傳聞之誤

前日報載寗波商會、向中國農民銀行借款三萬元、採辦洋米、並請行政院發免稅護照一節、記者以此事關係甚鉅、特於昨日走訪本市豆米業公會主席顧馨一氏、採詢意見、玆記談話如下、

✻存米尚多✻　✻請照不確✻　(記者)報載先生曾代寗波商會晉京、謁見蔣院長、請求發給洋米進口免稅護照、果有其事否、(答)本人並無其事、報載消息、諒係傳聞之誤、(問)究竟本年糧食是否缺乏、抑必須仰給洋米、(答)各地米產雖無詳確統計、但去秋米產、尚非如昔年之歉薄、平價常顯平穩、由此推測、似糧食未見缺乏、卽如浙屬溫台等地、目前運滬銷售者、陸續不絕、而蘇常松太一帶、存米尤多、以滬地而論、亦有鉅額灶貨、各路秈米四五十萬包、大米二十萬包、已定未到暹碎米二十萬包、以目前情形言之、殊無定購洋米之必要、

✻洋米免稅✻　✻有關農村✻　(問)最近米價稍見起色、其影響如何、(答)現在米價稍有起色、然不久卽已回落、若於此時購運洋米、恐米價慘跌、將有不良影響、(問)採辦洋米而果免稅、其影響又如何、(答)洋米徵稅、原以維護國產、扶植農村、若於國米未感缺乏之時、免稅進口、是與徵稅之初旨相反、且免稅與不免稅之米同時進口、將來審價如何區別、亦一問題也、

介紹良藥
姚佐頓白濁丸
行政院[illegible]葉毅民
姚佐頓藥房　上海三馬路大舞台後面　電話九二六七五

主治
大毒丸
每盒一元

(片)(汁)
胃鈴
健脾胃　助消化　去積食
上海四馬路　中西大藥房

粵港滬　天壽堂
老婦調經丸
詳細仿單　函索卽寄

歐亞新闢京滇線 決定四月一日開航
惟原定航線因故須更改 西安至昆明計程七時半

歐亞航空公司新闢京滇線、業經籌備竣事、經交通部批准、定四月一日開航、惟原定航線、因他種關係、不經南昌貴陽、改由西安成都而達昆明、茲探誌航程客貨運價目各情如下、

▲籌備就緒　歐亞公司籌備該線、歷時已經數月、自本月初由該公司機航組主任何思、駕容克斯式巨型機試航後、即收經過情形、呈報交通部審核、上星期後由該公司秘書查鐵午晉京、向交部當局請示開航辦法、乃經交部批定四月一日正式開航、

▲變更航程　該線航程、原定由南京漢口長沙南昌貴陽而達昆明、嗣經試航結果、因貴陽方面氣候不良、霧雨季節太久、加之崇山峻嶺、飛航艱難、並因其他關係、乃決收航程變更、由西安經成都而達昆明、西安站即與該公司滬新航線銜接、故航程雖經變更、京滇交通、仍可接通云、

▲飛航時刻　該線飛航時刻、北上機規定每星期三六、由昆明下午一時開出、四時三十分到成都、在成都停一宵、星期四上午八時由成都開出、十一時到西安、南下機每星期二五由西安下午二時開出、五時到成都、星期三六由成都上午八時開出、十一時半到昆明、該線班期、均與該公司各航線時刻銜接、計自西安至昆明、僅七時半可到達、

▲客票價目　客票價目表、㊀單程票價、上海至昆明五百八十元、南京至昆明五百五十元、鄭州至昆明四百九十元、西安至昆明四百二十五元、蘭州至昆明六百零五元、寧夏至昆明七百四十五元、包頭至昆明八百七十五元、北平至昆明五百五十五元、成都至昆明二百元、㊁來回票價、上海至昆明一千零四十四元、南京至昆明九百九十元、鄭州至昆明八百八十二元、西安至昆明七百六十五元、蘭州至昆明一千零八十九元、寧夏至昆明一千三百四十一元、包頭至昆明一千五百七十五元、北平至昆明九百九十九元、成都至昆明三百六十元、

▲航程貨運　㊀航程里數、上海至昆明二千五百八十公里、南京至昆明二千三百二十公里、鄭州至昆明一千七百五十公里、西安至昆明一千三百公里、蘭州至昆明一千八百公里、寧夏至昆明二千一百八十公里、包頭至昆明二千六百公里、北平至昆明二千三百八十公里、成都至昆明六百八十公里、㊁貨運價目、上海至昆明五元八角、南京至昆明五元五角、鄭州至昆明四元九角、西安至昆明四元二角五分、蘭州至昆明六元〇五分、寧夏至昆明七元四角五分、包頭至昆明八元七角五分、北平至昆明五元五角五分、成都至昆明二元、以上係每一公斤價目、

搜查復旦大學後 隊警昨午完全撤去
教部派雷震昨晨到滬 學校當局允檢舉共黨 傷警侯生植昨午殞命

江灣復旦大學有共黨蹤跡、經淞滬警備司令部捕獲七名、及共黨開槍擊傷警察各節、已誌昨報、吳市長前晚啓程赴京前、曾囑於昨日再行搜捕開槍之反動份子、教育部亦特派總務司長雷震、於昨晨抵滬、會同市府處理一切、昨晨六時許、保安隊及警察會同該校董事長錢新之、校長李登輝、秘書長金通尹、搜查該校內部、因其時學生尚未起身、故僅略事搜檢、歷一小時許竣事、搜查後、該校當局當向雷司長 市府俞秘書長教育局潘局長要求將保安隊及警察撤退、並由學校當局應允下列各條、㈠由學校交出開槍學生、㈡尚未就逮之共黨由學校自行檢舉交出、㈢解散該反動份子操縱之救國會、㈣保安隊及警察撤退後、即恢復原狀、照常上課、㈤軍事訓練應用之步槍兩枝、刺刀三百餘柄、向存庫中、今已不見、由學校負責收回、㈥共黨指反對彼等之同學爲漢奸、不許入校、學校亦保障其安全、俾得回校上課、保安隊及警察當於昨午撤離該校、又前日受傷之警察其中侯生植一名、隸江灣警察所、已於昨日下午三時在紅十字會醫院傷重殞命、聞其傷係中手槍彈、昨日搜查復大時、曾獲彈殼多枚、其中亦有手槍彈云、

兩廣實業考察團 定今晚離港返滬
▲三十日晨可抵埠 ▲各團體準備歡迎

本市中華工業總聯合會組織之兩廣實業考察團、一行三十六人、由團長蔡聲白率領、於本月四日、乘大來公司傑佛遜總統號輪出發後、分至香港、廣州、梧州、南寧、桂林等地考察工商業狀況、及經濟情形、備受各該地當局及人民之歡迎、昨據記者向該會探悉、該團已於前日下午四時、由梧乘輪抵港、定今晚乘美郵傑克遜總統號輪離港返滬、三十日晨可抵埠、本市市商會、全國商聯會、中華國貨產銷合作協會、機製國貨工廠聯合會、市民國貨年運動委員會、中華國產廠商聯合會、江蘇全省國貨工廠聯合會、市民聯合會、電器製造業公會、中華工業總聯合會等十團體、已積極準備歡迎云、

電話會今日開會 討論本月份付費

本市特區電話問題委員會、茲爲討論本月份電話付費問題、定今日下午三時、在天后宮橋市商會內舉行第五次理事會議、

市公債還本抽籤 還本息念四萬六千元

本市政府市政公債、廿六日晨十一時在銀行公會舉行第十一次還本抽籤、情形如次

▲主席報告　略謂今日爲上海市市政公債第十一次還本抽籤、此項公債係民國十八年十月發行、總額三百萬元、除已還過本銀二百十萬元之外、計餘存本銀九十萬元、此次抽籤七支、應還本念一萬元應付息三萬六千元、本息共計爲二十四萬六千元、所有中籤債票暨本期應付利息、均定於本年三月三十一日起由中央中國交通三銀行及上海市銀行開始付款、

▲抽中七籤　抽中各籤號碼如下、「一〇」、「一八」、「二二」、「五一」、「六九」、「七八」、「八一」、

旅館酒菜館航空捐 捐額不得記入賬單

中國航協會總隊長辦事處、爲法租界當局干涉徵募航空捐、前經函詢經過情形、接法租界警務處函復、旅館及酒菜館、因將捐額記入帳單、故處罰金、若其遵守自動原則、自不過問、聞該辦事處已函復說明、以後如有不合之處、務請先期通知、俾便直接通知、免生事端、而敦友誼、請飭屬分別通知、以利進行、該辦事處並通函旅業同業公會酒菜館徵委會、暨該區旅館酒菜館將法租界巡捕房來函及巡捕房 刊登各報之負責通告抄發、請依照規定原則、前項捐款、不列入賬單、祇附航空救國金收據、努力進行、以達到救國救己之目的、則國家民族前途之光明、實利賴之云云、

陳錦濤講 中山紙幣革命論

國立上海商學院、昨日請財政部幣制委員會委員長陳錦濤氏蒞校演講「中山紙幣革命論」、陳氏追溯 中山先生倡議紙幣之動機及計劃、更以歷史的眼光批評贊譽之、列舉歐美諸國紙幣革命之先例、最著者如GESELL氏及 Stamp scrip 計劃之漸見實行、並謂此次我國實施新貨幣政策、集中現銀、推行法幣、亦不過秉承 中山先生之遺志而已、末由商學院教務長程紹德氏致詞、表示謝忱、並謂陳氏以紙幣革命理論之歷史掌故、昭示吾人、人在中國貨幣發展史上、殊有價值、且以陳氏之高年、其研究之精神、不遜當年、尤足資爲青年學子楷範云、

寶山同鄉會 組家鄉事業參觀團 定念九日回鄉參觀各區

寶山旅滬同鄉會、因該會會員作客滬上、對於家鄉事業、殊多隔閡、近爲明瞭各地建設及行政設施起見、特組織家鄉事業參觀團、業經推定金百山趙正平爲團長、姜豪爲秘書長、余耀球爲總幹事、現加入團員、已有五十餘人、茲定本月二十九日(星期日)上午八時、向滬太公司包定專車、出發赴大場顧宅劉行楊行寶山月浦羅店等處參觀、於當晚六時、由羅店乘原車返滬云、

文藝界將舉行雅集

▲歡迎中大教授藝術家高劍父　文藝界簡又文等、特定於廿八日下午四時至六時、在愷信路四十五號斑園私宅、舉行雅集、歡迎藝術家高劍父氏、被邀者多爲滬上文藝界、平時對於詩文書畫向有研究者約六七十人、此外尚有外國人士愛好中國藝術者二三十人、以圖暢敘、同時將高氏作品廿餘幅懸掛、俾與會者鑑賞、

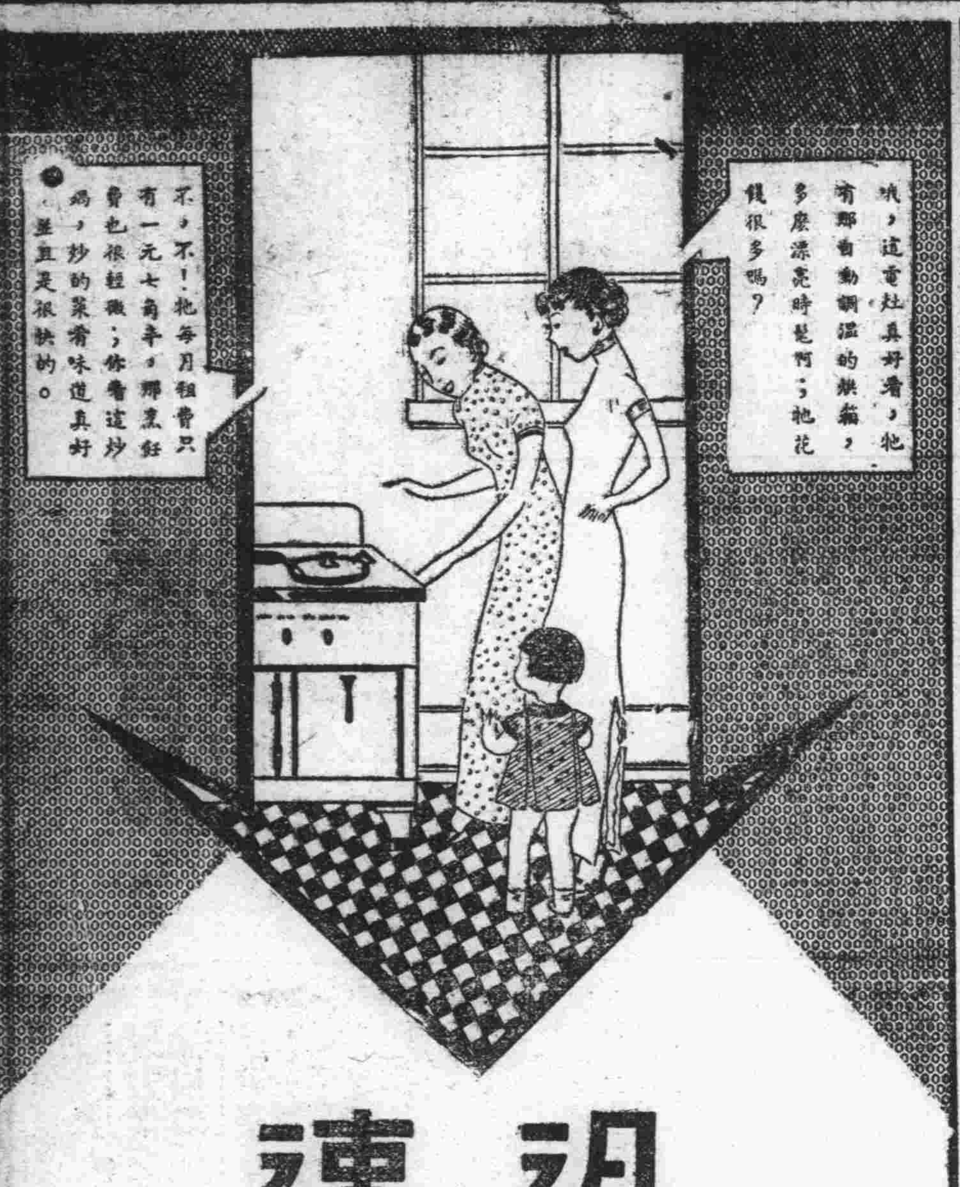

迅速

電鈕一轉之下。移時炒鍋熱紅。熱度又可調節，或中或小，不需等待。又無使用火柴，汚穢燃料，或烟氣逼人種種煩惱。蓋自動調温之時髦電灶，乃世界上最迅速之烹飪利器也。

上海電力公司

不列巔皇后輪今晨抵滬
載環游世界旅客四百五十八人 定明晨離滬駛往秦皇島停泊

一年一度來滬之昌興輪船公司世界班「不列巔皇后號」輪、定今晨六時抵淞口、該輪載有環游世界之各國旅客四百五十八人、將登岸游覽全市、該公司爲排定游程、分爲兩組、甲組於九時半乘「史考脫」渡輪在海關碼頭登岸、即乘預備之汽車駛往城內步行游覽豫園湖心亭茶樓、及參觀各商舖買紀念物品、出城復登車經法租界至兆豐公園及閘北街市、而返華懋飯店午餐、乙組於十一時正乘「亞歷山大」渡輪在海關碼頭登岸、即乘汽車經閘北市街至兆豐公園、及法租界而至城內游覽、於一時一刻返華懋飯店午餐、午後自由游覽、四時一刻在華懋飯店舉行跳舞會、六時許乘原渡輪回輪晚餐、旅客如在滬游覽較久、不及返輪、公司特於當夜十一時暨明晨二時及八時半各開駛渡輪一次、該輪決於明晨十一時半啓椗離滬、駛往秦皇島停泊、旅客將登岸乘車往北平游覽、聞該輪載重六千三百餘噸、船身長七百五十八呎、闊九十七呎、爲該公司最大之郵輪云、

譚推事楊律師索賄案 特院昨協訊楊妻
因派探捕兩度搜查無着 訊問良久飭令楊妻退去

上海地方法院刑庭推事譚焯宏、與律師楊紹彭、因有行使收受賄賂之嫌、由司法部密令地方法院、將楊譚二人、先後拘解至蘇州吳縣地方法院審理、在審理時、楊紹彭曾供出有與譚焯宏合攝之相片及玻璃底片、又譚焯宏在大加利西菜社請客之請帖、在楊紹彭解赴蘇州之際、其妻楊陳氏、適在探監、楊曾囑其妻、速將照片底片請帖等、速送至向在電力公司爲寫字之蘇州人沈鳳藻處、勿悞、蘇院得此口供之後、即囑託第一特區法院、向楊紹彭家中搜查此項證據、第一特院得此囑托後、即簽出搜查票、由捕房派探捕、兩次往楊紹彭家中搜查、已無此項證據、祇搜出楊紹彭致其妻一信、其信中亦囑速將上項證物、送至沈處、並另外搜出照相底片玻璃半塊(並非譚楊合攝)、第一特院因搜查無着、故昨午由姜樹滋推事在刑二庭、傳楊陳氏及沈鳳藻開庭偵查、先據楊陳氏供年三十一歲、蘇州人、住白克路留餘坊三十號、係楊紹彭律師之妻室、姜推事問其沈鳳藻是否親戚、楊紹彭在解蘇時、曾否囑汝將照片等送至沈處、汝是否已將照片等送去、楊陳氏供、沈鳳藻並非親戚、所說之照片底片等家中並無此物、亦無送至沈處、後訊沈鳳藻、供稱年四十二歲、蘇州人、家住西藏路咸德里六號、向在電力公司爲寫字、已有二十餘年、與楊律師並非親戚、係我所請之法律顧問、我在去年曾托楊律師、在鈞院代理二次民事訴訟、至於照片等物、完全不知、姜推事謂、汝等須要仔細想想、如果將此項證件藏起、即要犯湮滅證據之罪、楊陳氏與沈鳳藻堅供實不知情、姜推事得供後、遂批楊陳氏沈鳳藻均飭回、並將搜出之玻璃底片半塊發還云、

侍婢被姦懷孕後 爲主婦窺破即被棄
被告周式民兩次傳不到 庭論改期再傳否則拘提

華安保險公司大股東周式民、家住東熙華德路富安坊十號、近被前在其家充侍婢之女子章金秀、自訴妨害風化於第一特院刑庭、其起訴意旨略謂、原告向在被告家充當侍婢、被告因涎原告薄具姿色、時思勾引、苦無機緣、去春被告之妻坐褥生產、無受無束、而被告所染烟癮、終朝一榻橫陳、遂以召原告代其裝雅片爲由、乘機勾引、甘言密語、威嚇利誘、無所不用其極、原告一時意志蒲弱、遂被姦污、且因此懷孕、從此腹部漸膨漲、致事爲被告之妻窺破、被告知難隱瞞、令原告暫時離開伊家、以避其鋒、詎從此即置原告於不顧、而現在原告懷孕九月、臨盆期近、不得已訴請迅傳被告到案、依法懲治、該案業經一度傳訊、因被告未到改期、昨午又由姜樹滋推事續審、被告仍未投案、委魏律師代表聲明、提出藥方二紙爲證、本案且已與原告代理張律師一度接洽和解、如能成立、則告訴乃論部份、可由原告撤回、故還請改期一次、以便進行、庭上核詢、問原告律師是否談判過、據張律師答稱、有其事、因談判數目相去遼遠、故無結果、復問原告本人、你附事民訴如何要求、章女即提出賬單一紙、上開生活費及小孩殺養費共達一萬一千一百九十元之譜、庭上當告誡曰、被告是否有罪尚不可知、爾即要求如許金錢、深屬不合、今日被告未到、只得改期、原告律師即起稱、被告前天尚到敝律師處商和解、可見並非眞病、請求准予拘提、姜推事乃復諭被告律師謂、被告被控後、以伏多金、即向原告和解、冀以金錢脫卸罪責、本院往傳、反規避不到、甚爲可惡、今姑准改期一次、下次務令被告投案、否則拘提、本案改期一星期再訊、

內服聖藥　清血泊　消蘊積　治梅毒　最妥速

哈蘭士六零六

外搽藥膏　收瘡口　生新肌　凡皮病　搽立癒

上海太和大藥房發行　各藥房均有售

華商保險單以中文爲準
機聯會呈請規定 並請於保險法中以明文規定

本市機製國貨工廠聯合會、昨呈行政院、請將華商保險單據以中文爲準、訂於保險法中、原文云、呈爲華商保險單據上所列條款、均有以英文爲準字樣、懇請轉咨立法院議定保險法時、予以糾正事、竊本會於本年二月七日、舉行第九屆第二次會員大會、會員美亞織綢廠代表蔡聲白提議、謂國人所營保險業保險單據、均中英文並列、並註明如中英文有差異之處、以英文爲準一語、實爲差辱國體、且華人不盡認識英文、一旦發生不幸、保險公司往往藉英文曲爲解說、諉卸賠償責任、致保戶對之、瞠目無所措詞、是保戶之保險、無異擲金錢於虛牝、不獲保險之實益、即以本會會員工廠方面論、諉其諉卸賠償責任者、亦屈指難數、若不呈請中央政府、於保險法中加入華商保險業所用 保險單據、應用中國文字、如並用本國或他國文字者、應註明以中文爲準之規定、則吾人所受保險上之損失、將何所底止云云、當時討論至此、會場空氣、至爲緊張、一致決議通過、伏查此案、本會已於上年八月念一日、據情呈請實業部糾正、並函市商會勸導該業更正各在卷、旋奉實業部商字第三七〇四一號批開、呈悉、查關於華商保險公司保險單據章程、應改用華文一案、曾於念一年八月間據上海市民聯合會電請、經令行上海市社會局轉飭保險業公會遵辦在案、茲據前情、已再令該局轉飭華商保險業公會務遵前案辦理矣、仰即知照、此批等因、而商會據保險業公會覆函、竟稱保單及收據、早經一律通用中文、已歷兩年、並指美亞織綢廠提議各節爲誤會、復經美亞織綢廠根據事實、層層駁詰、於上年九月二十五日、函請本會照轉市商會、並函保險業公會去後、詎至本年一月九日、始據該公會復開、接奉大示、承詢華商保險公司改用中文單據一案、拜悉種切、查立法院現方議頒保險法、將來此項保險單基本條款、自當規定在內、足紓綺注等由過會、竊譯該公司詞意、似以保險單據不以中文爲準、係因政府並未規訂於保險法中而然、其強詞飾辯之伎倆、正與其平日對付發生不幸事件之保戶、曲解英文諉卸賠償責任相同、抑知市商會早於十九年十一月呈請令飭華商保險單據、改用華文於前、市民聯合會又於二十一年八月、呈請令飭改用華文於後、本會亦迭經分別函呈糾正、並實業部一再批飭遵辦在案、事經六年之久、而該保險業所用保險單據、仍依然以「以英文爲準」字樣、對我國人對我政府、此不但違反各團體及保戶之公意、直視部令如弁髦、其頑梗之情形、謂非欲藉外文以朦蔽國人、其誰信之、茲准全體會員二百數十家之一致決議、爲再備文呈請鈞院鑒核、准予「轉咨立法院」議訂保險法時、以「華商保險業所用之保險單據、應用中國文字、如並用本國或他國文字者、應註明以中文爲準」數語、訂入條文之中、以杜保險業之取巧、俾保戶獲應享之權益、實爲公便、謹呈、

浦東 即將舉行清潔運動
五洲藥房義務捐助防疫臭水

浦東公安局、警察所、青年會等團體、鑒於天時漸暖、疫癘堪虞、特聯合各界領袖、舉行清潔運動大會、日期定於三月念八念九兩日、地點分額義渡、洋涇鎮、楊家渡、塘橋四區、工作如刷清牆壁、整頓市容、掃除街道、修補破敗等、並由五洲大藥房義務捐助大量避疫臭水、以供澆洒而驅疫癘云、

出版界消息

▲現代戰爭的秘密　在此世界危機日益急迫中、列强軍備競爭之劇烈、新興兵器之猛進、在在有操及和平之憂慮、故國民自强必須具有充分之軍事智識、以應付一切事變、其國力强弱戰鬥力差異的狀況、吾人更需明瞭、在「現代戰爭的秘密」中即有關于此項之詳細記載、此書於昨日出版、爲上海時代圖書公司發行時代科學圖畫叢書第一集、內容分火力戰兵器火藥和彈丸、化學戰兵器電器火藥的兵器通訊連絡用兵器偵察警備用兵器彷製用兵器地下戰兵器等部份、裝訂美觀、每冊共計三百餘頁、銅版圖解占三分之二、用上等道林精印、預約全部六冊只收六元、另售每冊二元、第二集爲「航空的秘密」、內容更爲豐富、

▲戰時常識出版　我國同胞、對於戰時常識、素來缺乏、迴憶一二八之役、同胞之死於非命者、更僕難數、上海戰時常識社有鑒於斯、最近特搜集有關戰時人民必要之常識、如防空防毒救急防火等等材料、以淺明之言詞、編印「戰時常識」一書、藉供一般同胞之參考、該社爲廣事宣傳計、每冊售價祗收回成本鋪幣三分、日前該社分呈本外埠各主管機關通令各團體各學校儘量採購散發、使我同胞均有充分之知識、預防來日之大難、以上者更願犧牲郵費或送力、社址上海法租界蒲柏路四三四號、

▲娛樂週報二卷十二期　娛樂週報、二卷十二期於今日出版、封底面有黎明暉女士及黃候女士之銅圖、用銅版紙精印、甚爲艶麗、文字有「荷蘭足球隊實力最强」「日本努力研究無線電」、「陳競芳交友手段」「現代交際舞術」「陳大悲實行脫離上海劇院」「郭沫若渴望回國」「瑚爾門的怪脾氣」「白蕾黛絲傳授戲劇表演術」「胡萍加入新華公司」「陳查禮華納奧倫抵滬」等、另售每冊大洋五分、函索附郵五分、寄上海南京路一三八號娛樂週報社即寄、

名畫家方紹堯廉潤

本埠愛多亞路六五二號海上名畫家方紹堯君、擅長各種書畫、如花草人物山水翎毛走獸設色等、無不秀麗生動、故滬上聞人向方君求書畫者甚爲踴躍、近聞方君爲廣結墨緣起見、特廉價一月、各界愛好書畫者幸勿失之交臂、

來函照登

逕啓者、頃閱本月廿五日貴報所載關於王彬彥因公受累住宅被查封新聞一段、內有各團體決派代表與原告方面 盧興原情商展期查封、不意盧興原堅不承認等語、查興原並非本案原告、且最高法院判決確定王彬彥於民國十四年與江蘇省長 兼軍事善後督辦所訂之契約、係在借據成立之後、可見確該款係爲維持地方秩序、籌墊軍事費用、實係錯誤、相應函請貴報照登來函、俾衆週知、以免發生誤會爲荷、此致 民報 盧興原 啓

大貓
貨真價實
民國廿五年香烟界之曙光烟絲特別提高價錢非常普及
本埠售價每包大洋五分
富
中國南洋兄弟烟草公司出品

在作品裏找題材

李四

　　在同樣的題材里，我們看到很多一樣的作品；換句話說，在很多的作品里，我們看出是用同樣的題材寫的·

　　當然，我們並不反對一個題材，爲很多作家所採取，製成作品，相反地我們很歡迎一個題材爲很多作者採取，因爲隨處的題材不同，和每一個作者的立場，觀點不同，其所採取的題材雖然一樣，但每個作者所製出的作品·一定是多樣的·從多樣的作品里，我們可以得到一個比較的批判·

　　過去的文壞上，現在還存延續着，一般作者，受命於論客之餘，說是文學應該反映現實的，現在中國的農村破產了，這時候每一個作者、應該寫農村小說，最低限度是暴露農村奔潰的現象，能夠預言地指出出路來，那是再好也沒有了·於是乎一般作者，都描寫農村，你也三畝田，我也一頭牛的寫，這叫做「農村小說」·

　　因此，有位編者，便向作者提議：說他們所收到的作品，篇篇農村，千篇一律，以至於編者就縺議作者的視野廣大一點，題材去得廣一點·這好像還引起不小的論戰·

　　一方面說農村不要再寫了，寫的都是千篇一律；一方面說，只要表現的不同，農村小說仍舊不妨可以寫·

　　在前面我巳說過：「我們很歡迎一個題材爲很多作者採取，因爲理處的題材不同，和每一個作者的立場，觀點不同，其所採取的題材雖然一樣，但每個作者所製出的作品，一定是多樣的·」既然是「每個作者所製出的作品，一定是多樣的」，那麼那位編者，還叫出「千篇一律」這句話來呢？簡單說一句，便是「在作品里找題材」·

　　一個自幼便生活在都市青年的作者，他看了幾篇農村小說，他便可以坐在安樂椅里提起筆來，寫上一篇農村小說，其實他壓根兒就不會到過農村，農村的面孔，他幾乎都不多認識，說句刻薄話，他那一篇農村小說，差不多是他所看過幾篇農村小說的「提煉」·

　　這樣「提煉」出來的「作品」，怎會不「千篇一律」呢？以這樣「千篇一律」的作品，來反對人寫農村小說·自然是不大妥當的·

　　一些詩作者寫出來的詩篇也是如此·我們很容易看出很多的詩來，如寫妓女的，寫兵的，寫都市之夜，都市的早晨，和水災逃荒之類·在很多雜誌上和單行本上，我們都可以看到，題材固然是一樣，所寫的也找不出不同的地方來，這就是因爲一些詩作者，看到別人寫了一篇逃荒，他也來一篇，大家來一篇，講起內容來，還是從最初一篇「批發」過來的，這樣的作品，怎麼會不「千篇一律」呢？

　　作品的題材，是不應該在作品里去找，應該到生活里去找，惟有生活才有豐富的題材可找，惟有生活才是題材的泉源·從生活里找出來的盟材，卽使是一樣的，用藝術手腕表現出來的一定不同，而且是大有分別·

　　不但是作品里找題材，不是一件好事，而且會枯竭的·要想題材富豐，僅有的辦法，只是充實你的生活·

漫談非常時期的文學

謂雲

　怎樣叫做非常時期？要給「非常時期」下個定義，是很難確定的一樁事．有人說：非常時期就是指戰而言；又有人「論非常時」說：非常時期，並不是專指戰時，是指「包括一切苦難的時代」而言．真的，我們的「非常時期」醞釀已久，由來亦已久，——打從清末革命以來，我們經過雅片戰爭，甲午之役，庚子之役，五九，五四，五卅，五三，九一八，一二八我們都是在苦難中呻吟，在存亡危急的關頭掙延殘日．因此我們當明白「非常時期」的由來決非偶然．——不過最近四五年來國土愈削，主權愈喪，苦難危急的現象，日形顯著，於是大人學者先生們纔如夢初醒似的發現了這個所謂「非常時期」．再，照「非常時」論者云：「非常時的主要條件是向前幹，他不容許有一點苟且偷安的念頭」真的，「時期」已屆「非常」，我們要求民族解放鬥爭，我們只有向前猛幹，不容絲毫的畏縮與退避．文學是時代的反映，時代永遠前進文學也就是緊隨着「時代」前進的毫無顧戀的，牠的最大的任務，是在把握現實，反映現實·中國目前不幸遭逢所謂「非常時期」·（其實整個世界的混亂又何嘗不可說是到了人類底「非常時期」·中國要求民族抗戰，其意義不僅是報仇雪恥；最要的，還是給野心的帝國主義者一個深刻的認識或反悔，——爲世界人類和平而抗戰）一切應做的事，都在緊張，吶喊，掙扎中努力向前猛幹·假使文學並非消遣品，還有點作用時，那這作用便在爲人類社會謀福利，其任務重要，正和其它一切非常時的工作一樣·現在，逃避現實的「明清小品」的文字，可算是被大多數明眼人所鄙棄；他們祗得孤崖獨賞了·這原因很單純，且升十九年前胡適博士的話來解釋：「文學者，隨時代而變遷者也·一時代有一時代之各學：周秦有周秦之文學，漢魏有漢魏之文學，唐宋元明有唐宋元明之文學·此非吾一人之私言，乃進化之公理也」·（見胡適文存一集文學改良芻議）而今社會進化日趨複雜，矛盾現象亦愈演愈劇·我們理應藉「文學」的力量暴露社會進化中一切矛盾的醜態，善導人類於進化合理的和樂之境·我們爲甚要逃避「現實」，歪曲「現實」，作阿媚逢世的勾當，這實是「文學」的罪人，無怪有人要說：「文學不死，大禍不止了」！有志前進的作家們，我們就願眼巴巴地望着這班「文學」罪人將文學拖入死氣陰沉的「墳墓」裏去·不，不，不，決，不，我們——有志前進的作家們——應即捐除私見，拆穿「門戶」，摩肩擦踵地，手挽着手，嚴密組織起來，聯合起來，担負這個「非常時期」文學應負的責任——爲整個世界人類謀福利．目前偉大的現實正繁複廣茂，——也可說是一層深奧荒僻，亟待開拓底「處女地」，我們知道，祗有寫成好的文字纔能代替鋒銳的武器，來澈底地開拓這塊「處女地」．——爲人類自由平等而努力！

毛錐

譽千早

（一）

▼武人不相侵，天下便太平·文人不相輕，世界便文明·

（二）

▼美女變髑髏，髑髏依然美；既有貪色人，也有貪色鬼·

（三）

▼苦幹不苦，苦坐乃苦；面壁九年，非達摩坐不住·

（四）

▼沒有出世是蟲，出了世依然是蟲·女的多半是母大蟲，男的多半是可憐蟲·便算做到了「皇帝」，也要被人硬指是蟲·

（五）

▼只許教授讀別字，不許學生問生字·只許老和尚打諢，不許小和尚念經·

（六）

▼我有毛錐子，人家也有毛錐子　錐來錐去，不知誰的錐子利？

民話

龍虎山的張天師府

醒民

　　在民國十六年的春天，我隨軍北伐，路過江西龍虎山，曾經在所謂嗣漢六十三代張天師府，就擱一夜·覺得那裏奇峯突出，碧水微波，一種天然的景緻，如同古人所說的，「猶在圖畫中，」的確是值得人們留戀的·我現在迴想過去的一切，簡直是嚼橄欖般，愈嚼愈有滋味呢·

　　龍虎山，是在江西的貴溪，路徑曲折，兩傍都是高山崇嶺，地勢幽勝，四週都是花草樹木，向上爬走的時候，覺得興趣濃郁，很自然的，會流露出手舞足蹈，活潑生動的新姿態·同時麻雀唱着婉轉悅耳的歌兒，松鼠跳着奇形怪狀的舞蹈，那裏眞是一片樂土·幾乎使我忘懷我所負担的重大使命，無形中引起終老他鄉，的思想·其實，我又何致甘心這樣自己的毀滅，在慘變的，玩弄人生的刀尖上，我除非在脈搏最後的停息，是決不會終止我的奮鬥，灣曲着身子，一步一步的向前進，內心所蘊藏着的憂慮，全部發洩出來，而新鮮的空氣，起伏不定的盪漾着，更清醒了我的理智·在崎嶇的道路上，是應該鼓着最後的勇氣，下死勁的「走」，否則，不但永遠達不到目的，而且恐怕會受淘汰，抱無涯遺恨的呢·

　不久，找到了張天師府，房屋完全是宮殿式，建築巍峨，觀瞻雄壯，眞是富麗堂皇·各處匾額不少，無非是歌功頌德的語辭·尤其是「嗣漢張天師府」六個大字，怪神氣的·進大門就見到一口井，稱做「淨水杯·」據說是用作畫符捉妖怪，驅魔鬼的，在這科學昌明時代，這種神祕的把戲，早已失去了它的效用，至高限度，不過麻醉一般無知的婦孺而已·再往裏進，有門樓和鐘樓，前者是『大上清宮』，後者是『綸音』，在那裏作起法來，據說可以呼風喚雨，可惜我沒有這個眼福」，因爲所謂嗣漢六十三代的天師張恩溥，因着遭難，竟巳逃走，然血，我却又懷疑起來，何不作法，挽救他沒落的命運呢·

　　此外又有不少葫蘆，據說是收藏妖怪魔鬼的，但是，這未免太荒誕，太離奇了，眞是悶葫蘆裏，賣些甚麼藥，令人莫明其妙！同時，更可笑的，當時會有這樣一向無稽的傳說，那可使人笑痛肚皮根了·事情是這樣，某次，某軍事長官寄宿在上清宮，半夜裏忽然現出原形，竟是一個碩大無朋的烏龜，張天師看到以後，未免驚惶失措，張大了喉嚨急喊，而把某軍事長官吵醒，得知眞相，就勃然大怒，因爲烏龜，這是一個多麼使人討厭的東西呢！所以張天師知道惹下大禍，竟抱頭鼠竄而去，流浪在滬濱，結局也夠悽慘的了·

民話發酬

▲二月份辱承諸同文惠賜稿件，極爲欽佩！茲備薄酬，請以原印鑑筆名眞姓名地址備條，自今日起向本館會計科具領可也！（外埠者仍由本館直接寄奉）

▲夢波，光奐二君鑒請補一月份印鑑·（編者）

民衆廣告

遺失單串

遺失單串

遺失田單

遺失糧串聲明

遺失田單串聲明作廢

田單遺失

遺失糧串

遺失聲明

遺失糧串

遺失土地證及地形圖

遺失糧串

遺失田單

聲明類

併股聲明

黃伯明律師代表陸錦陸氏離婚啓事

鄭均房和房安讓與李康年受讓股份啓事

陳致祥啓事

沈植海讓股聲明

受盤聲明

江蘇上海第一特區地方法院公告　第二二三四號

江蘇上海第一特區地方法院公告　二八九五三

讓受股份聲明

出受租聲明

江蘇上海第一特區地方法院（廢作期限據單敵地有原福德姚爲）

項喬代律師表仰峋緊要聲明

黃沈林緊要啓事

趙增祥緊要聲明

方甫春緊要聲明

離婚聲明

退保聲明

退保聲明

吳錫泉律師代表朱筱寶女士與徐阿明聲明廢除婚約啓事

楓溪電氣股份有限公司公告

天德池職工緊要啓事

葛成律師代表盛鴻利遺失莊票啓事

庫券被竊啓事

姚承良緊要聲明

老寶興昌記銀樓啓事

聲明作廢

遺失類

遺失登記證書聲明

遺失聲明

遺失回單聲明

遺失圖章聲明

遺失聲明

遺失押租收據作廢

遺失存摺

遺失聲明作廢

遺失黨證印章聲明作廢

遺失聲明

遺失存單

遺失提單

遺失提單聲明

遺失聲明

遺失存摺作廢

遺失存單聲明作廢

遺失印章

遺失聲明

遺失圖章聲明

遺失圖章聲明

遺失聲明

遺失棧單

世界電影史之一 美國電影發達概觀

石君譯述（五）

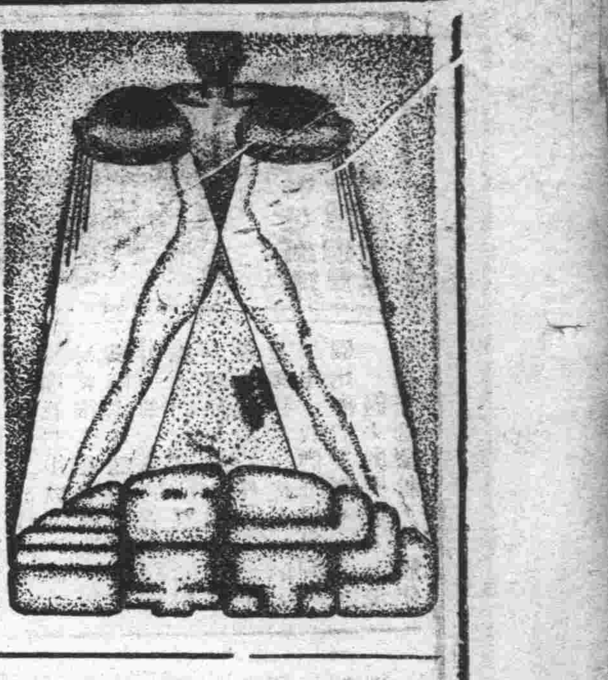

（五）電影劇之傾向

在美國電影上不能看出顯然的主義之動與思潮之流，卽使有時能夠看出，那也只限於極小部分，所以美國電影的種類內分法，自然不得不是形式的。戰爭電影因爲已在上面講過，此處從略・

一、連續電影

連續電影之比較長的生命，是基於一味迎合大衆的百分之百的娛樂的要素・徹底對刺激的實關節的連續電影下嚴正的批判，這無疑是無益的，但連續電影之中也有種種形式不同作品是事實・既有所謂西部關劇的連續片，也有處理偵探關劇者，又有像「陸軍之珍寶」那樣的以世界大戰爲背景的軍事片・甚至「結婚可是神聖的？」這種社會劇也有・又其他還可找出各種綺事片，神祕劇，喜劇等，但到底，在這一切的根底上，無妨說沒有不具「偵探的興味」與「鬧劇的興味」的・

把連續電影的大體的發展傾向來看，越到後來越成爲只充滿單純的刺激與關節的鬧劇的滿佈着常識雖於解答，謎的影片或神祕的偵探片受人歡迎起來，大衆之間要求使那種空想滿足的電影・從而作品也與之適應了・但結果，連續電影遠離了藝術的領域・

且舉爲我們熟悉的一批連續電影來看・

一九一五年——

「出走的新娘裘恩」，奧斯卡・伊格爾導演，瑙瑪・裴里普司主演・

「The Broken Coin」，格萊司・卡納特主演・

「Graft」，里却特・史泰頓導演，琪恩・諾瓦克主演・

「紅圈」，露絲・洛蘭特，弗蘭克・梅育合演・

一九一六年——

「鐵爪」，愛德華・喬再導演，派爾・霍衣脫主演・

「格羅里亞之羅曼斯」，喬琪・克萊恩導演，比里・柏克主演・

「自由」或「愛之戰場」，其始由傑克・爵卡特，中途起由亨利・麥克萊導演，埃第・樸洛，瑪里・伏爾康普合演・

「陸軍之珍寶」，愛德華・喬再導演，派爾・霍衣脫主演・

一九一七年以後仍然作了許多的連續電影，但其趣味是逐漸消失了・

二、西部鬧劇

在美國電影藝術史的初期，盡了把電影從舞台劇的模做救出那樣大的任務的西部鬧劇，在這時期其任務也就應該告終・不，事實是告終了・既不是敘事詩，又不是抒情詩，西部鬧劇以無從窺探藝術的領域而告完結・老是用牧場主人之女與看守牧場的青年牧童之戀作題材，十年如一日，自然要無濟於事了・

與西部鬧劇相並，有着與之類似的東西・即是所謂國境片，騎馬警官片，這以美國與墨西哥的國境，美國與加拿大的國境作背景・美國與墨西哥的國境片，與普通的西部鬧劇別無不同的地方；惟美國與加拿大的國境片・趣味稍微不同，常以雪作背景・以白雪皚皚的大山嶺作背景而舉行的大格門，或於谿谷，或於阿美利加松之間追踪惡漢的騎馬警官的活躍，便是主題・西部劇裏沒有冬天，老是穿着一襲襯衫奮戰；而加拿大國境片，則常穿厚外套，鐙嶺踏雪，在這裏是沒有夏天的・無論西部片或國境片，因爲都墨守着這成規，終於步入陳腐之境了・什麼時候才得進入藝術的分野呢？儘管這裏邊，有威廉・S・哈脫提供了最優秀的作品，此外湯・密克司，哈里，凱里各曾作爲別樹一幟的英雄而存在・

三、青鳥電影

一九一六年一月一日第一次發表了的環球影片公司的一批最高級的影片，郎青鳥電影的存在，是這時代不可不特別記述的事・

青鳥電影片提供了確屬優秀的影片於大衆之前・那些陳腐的往往乾燥無味的攝片之中，來了一批愉快的作品・這些作品，都有着詩意，忘不了和諧的情緒的，是不應以道理或批評的態度來看，而應以感激來接近的東西・裘悟爾電影，華特，費札電影，也不失爲環球公司的優秀的出品，但在那些裏面，只有特別卓越的作品孤立地給人以印象・然而青鳥電影，却「總是青鳥電影」，人們這樣愛好地招呼着・夢似的輕淡的羅曼主義，帶微笑的愉快的感傷主義，這便是代表着青鳥電影的・但即使說是「青鳥電影」，其中既有戰爭片，也有社會劇・但人情劇，可認爲是最表現了它的特質的・

青鳥電影導演之中發表了最爲人愛好的作品的一個，是不可忘却的林・下・萊衣諾滋・他便是自然詩人，他的作品總是以美麗的自然爲背景・他的作品有「The Girl of Lost Lake」（瑪托爾・賈札萊司主演），「Ctods Crucible」（瑪托爾・賈札萊司主演），「Southern Justice」（瑪托爾・賈札萊司主演）與自然劇，人情劇的萊衣諾滋相對，斐利普司・史莫萊發表了社會劇，性的問題劇，其傑作可舉出「Shoes」來・

其他・羅派脫・裘里安發表「Neavkeb Hearts」（茀冷賽里阿・比林頓主演），「The Savage」（蒙洛沙爾司貝里主演），喬塞夫・特・格辣司發表「Bobbie of the Ballet」（璐衣滋・拉烏里主演），「傀儡家庭」（特羅西・斐里普司主演），萊克司・因格萊姆發表「The Broken Fetters」（瓦奧萊脫・麥塞洛主演），而表示了各自的特徵・

莫斯科兒童劇場 理論與實際

莎茲著 顧昆譯 （中）

在那公演中觀衆的反應：公演後兒童們送來的那些信函和畫稿之搜集和分析；最後，研究一種公演的效果在不同的兒童的個性上能有多久，研究那理解上的社會的特殊性，研究同一公演對於男孩與女孩的效果之不同，研究劇場中所見到的與兒童的行爲和創造工作間之聯系——這些都是科學的章本，幫助劇場藝術家們創造那些眞正接近兒童的戲劇的・

這樣就是說藝術家們在他們的工作中降落下來了嗎？完全不是・這種考查那已完成了的工作的方法是在我們未來的工作中給我們以指導，給我們一種如何在那些未來的演出中去尋求新的途徑之可喜的知識・對於藝術工人，還有什麼能比那從事於感覺並了解他們的觀衆的事情更有益處呢？在我們的工作中，它是如此的新鮮，不但在莫斯科並且在全世界都是空前的，——這對於觀衆的研究可說是我們打開許多問題的門之一種鎖匙・不僅只內容，還有形式，我們那些公演的演劇形式，都是依據觀衆的年齡的・正如我們的觀客們不僅僅是成人的縮影・所以我們的劇場也有它自己的特點，它自己的特殊性格，它自己的藝術的個性・

不過它雖有特殊性格，可仍與一般的問題及整個的蘇聯劇場密切地關連着的・蘇聯劇場是從那常給以新的活動的基地上發長出來的・我們的藝術是一點不怕那現實生活的；它是參加那新社會的建設的・

從前都認爲一般兒童在一種公演中所尋求的一切是視覺上的粮食；神仙一類的樣式是頂合宜於兒童的公演・

我們的戲劇的形式可就不同了・我們根本不贊成那種意見・一般兒童首先是想了解舞台上所發生的事情，追隨那動作的效驗，同那些人物一道生活於那劇本的事件中的・精神上的粮食，這才是一劇對於兒童所必定要首先給予的・至於化裝，音樂，燈光，一切劇場的效果之工具，都必定要是傳達那劇本的觀念的・在我——看來，作爲一個導演者——的情形是不合理的：在一劇裏引用音樂的衝動祇是作家的一種舞台指示，「他坐在鋼琴前」；那暗淡的光影的效果完全是依據「現在是黎明了」，或「黃昏時候了」——這類的指示・我們的劇場，是一種「綜合的劇場」——一種包有全部的表現工具的劇場，在那裏面，舞台裝置和化裝，音樂，動作，都來伴同着那劇本協力解決那公演的一切問題・

「莫斯兒童劇院」的戲劇家們有什麼樣的劇本呢？在我們的舞台上產出過些什麼樣的公演，現在又正在產生什麼樣的公演？現實生活中的什麼問題爲那些劇中主人翁伴同那些兒童觀客解決了？我們有許多劇本是從蘇聯的兒童生活上來的；我們有些劇本是從別的國家的生活中來的；最後，我們還有些劇本是探討進過去的時代中的・不過我們不僅是談及兒童；我們也還談及成人呢・兒童們是很喜歡那些成人的英雄在他們的劇場的舞台上的・

在我們的劇本裏面，有普通的戲劇，有喜劇，有科學幻想劇，有遊戲劇，最後，我們現在正在探求一種蘇聯的戲劇的童話之形式，不過那些重要的主題仍是那現實生活中的・（未完）

銀・色・風・景・線

▶……聯華第一部有聲對白片「浪淘沙」，四月中旬可公演・

▶……「天倫」已於日前寄美國；此次該片去美，從中接洽者爲派拉蒙公司出品人Douglas Mac Lean君・

▶……金燄在「到自然去」所扮之角色，爲將軍府的當差頭兒・

▶……「到自然去」，將軍之女麗華（黎莉莉飾），打破階級同男僕戀愛・

▶……繼桃色人物劉瓊與嚴斐女士結婚之後，聯華導演譚友六及佈景師張漢臣亦將做新郎・

▶……尙冠武「天倫」後主演之片，爲楊小仲編導之「三戰士」・

▶……在「迷途的羔羊」中，曾發現山額夫人所著之「節育寶鑑」一冊，於黎灼灼之床頭上・

▶……聯華攝影場上，近遍貼通緝金燄之傳單，賞格定五百元，此傳單係「浪淘沙」中所用，昨金燄見之，曾笑對導演吳永剛曰：五百元給我，不必通緝，我自首可也・」

卡爾登映：

「國色天香」

編導：但杜宇

主演：白虹・但二春

出品：上海影片公司

（白浪）

曾有一位英國心理學家C. Stanford Read, M.D.說過（載一九三五年十二月號倫敦十九世紀雜誌）：人類生活的極大多數是蒙着一層灰黃色，他們在實生活中所缺少的，便來這想像的境域裏——電影抵償與滿足・電影不僅是以感情滿足人們生活的空處，它同時也常作麻醉一般人們精神上的紛爭和痛苦煩惱的功用……所以除了作爲情感上的滿足之需要外，影片尙爲大部份人簡單地當作精神上的休養和思慮的遊戲的工具・他還肯定地說電影也具有造成一種想像的生活，和幻想中的情侶的力量・

還有一位伊列斯巴雷（Iris Barry）在她底作品Lets Go To The Picture裏也曾這樣說過：「人類幾乎已忘却怎樣去爲他自己思考，爲他自己夢想：這該謝謝上帝（？）的，他給予了我們經常的避難所，去釋放他自己，在這便宜的黑暗的電影院裏，去獲得我們的須求・電影是供給我們了我們所經要的舒適的甜夢・」

總之一句話，電影止是純粹的娛樂，所謂是眼睛吃的冰淇淋・看一次肉感大腿片，勝過自己手淫一次而已，

但是赤裸裸的現實，却不會不在我們的面前抖動着，一切的醜惡，剝奪，人吃人的血，是不可避免地在人們眼前展開而流出來・就是在電影上，我們也曾看到黃金美國的「亡命者」和「礦穴怒潮」，國產影片中的「桃李刼」「逃亡」「人之初」之類的作品・這是眞的現在的世界・

但是，我們又看到了「花燭之夜」「……」之類作品的出現・「是的，」白林斯基曾經這樣說過：「親愛的淫樂者，爲了你的安靜，書籍應當說謊，而窮人應當忘記他的愁苦，餓者忘記他的饑餓，痛苦的呻吟要像音樂的調子一樣傳入你的耳鼓，唯恐你的食慾被損壞，你的睡眠被攪擾……」

是的，現在還有很多人在反對翻譯果戈理的「死靈魂」呢，他們的理由是果氏的老骨頭早已枯乾，他們又咒詛着譯「死靈魂」的人底「靈魂」已「死」・他們連死靈魂中醜惡都怕看見的！

淫靡的好萊塢歌舞已漸趨腐爛了，肉感肉乳已引不起觀衆的興趣，君不見羅宋小姐光着玉體在台上狂跳，才能博得淫生們的一擊手掌・可是我們的製片商還會追踪着那已死的足蹟攝製來浪費寶貴的膠片・

「國色天香」便是這樣的一種攝製・它把畢業與失業來作着幌子，但實際上，除了白虹白燕以及歌女們的粉腿飛舞之外，關於這一畢業失業的社會問題，解答出了什麼呢？

先生們，請你張開眼睛看看在我們面前的現實吧！救救中國的電影吧！

美麗

華成煙公司出品

招商局 船期廣告

船期問訊處上海外灘九號招商總局電話一〇一九七

建國快輪 准於三月念九日星期日晚開往漢口沿途各埠均靠 本輪電話八二一六〇

新江天快輪 准於三月念八日星期六下午六時開往鎮海寧波 本輪電話八三二六五

海宴快輪 准於三月卅一日星期二晚開往溫州

新豐快輪 於三月念七日星期五下午二時開往威海衛烟台天津

海亨快輪 准於三月念八日星期六下午三時開往汕頭香港廣州

海利快輪 准於三月卅一日星期二下午四時開往汕頭香港廣州

公平快輪 准於三月廿八日星期六下午三時開往青島

新銘快輪 於三月念八日星期六晚開往福州南台

南京	漁光春潮
大上海	空屋自焚
國泰	名士殉情記
融光	慾燄
巴黎	皆日可殺
麗都	下集絕島沉珠記
中央	前集泰山奪寶記
光華	寒江落雁
新中央	漁光曲
明星	海軍陰謀
恩派亞	（夜）潘金蓮
東海	萬馬奔騰
卡德	九十集關東大俠
榮金	三集五彩滑稽卡通大會
萬國	女盜蘭姑娘
蓬萊	卓別麟滑稽大會
新江	奇新艷舞
共和	青雲之上
西海	唐伯虎三笑姻緣
華德	長春圖表演
九星	飛簷走壁
東南	香雪海
金城	春之花
山西	小安琪
威利	下集桂花律師
百老匯	名花英雄
世界	六集關東大俠

回力球 中英運動場

每晚八時起賽 星期日午后加日場

霞飛路亞爾培路口

（一）爾魁地（二）沙特浪谷（三）依思高（四）拉飛爾（五）賈多（六）古禮地

（一）亞爾培地（二）色拉伊（三）阿斯佩蒂（四）拉摩司（五）爾加（六）古巴龍

本場定於明夜起舉行春季香檳選手大賽三十日開獎希各界火速購買香檳彩票勿失良機是幸

黃金大戲院

李盛藻 趙嘯瀾

高維廉 孫盛武 楊盛春 金少山 李寶奎 孫盛文

今天夜戲

武家坡 少年立志 黑風帕 英雄義 玉堂春 曹劇扶國

電話 八四二〇四 八五〇六八

林記更新舞臺

定座電話 九七一七六 九七七一七

英租界牛莊路

今日夜戲價目 樓下八角六角四角三角 二樓六角四角三角 三樓二角一角

禮聘文武[illegible]做[illegible]材老生能派泰斗

高百歲

准於今晚登台[illegible]演

四本唐僧取經

新劇新[illegible]特別登場時期優待座價照常

明天日戲預佈

王綺杜張

厲慧良 雁翅關

高百歲 特煩名著拿手好戲 追韓信

大世界 榮記

門票每位小洋二角

特聘北方名著評戲男女名角

蹦蹦歌劇

張彩蘭

乾坤大劇場

上海白話新劇

歌舞 桃花團

影戲

紹興戲 施春軒 南方歌劇 沈筱英 維揚戲

法律常識（一二七）

弘之

意思表示——解釋

意思表示之解釋，應探求當事人間之眞意，不得拘泥于辭句，已如前述，然此不過概括規定其原則而已，若實用之際，尙有應加注意者：

法律之規定，有屬強行規定，有屬任意規定，任意規定，卽所以解釋或當事人之意思表示，前已言之，故在解釋意思表示之際，除當事人有與任意規定相反之意思表示，爲尊重當事人之意思起見，須從其表示外，如內容未有特別之訂立，則宜運用任意規定，以爲解釋或補充；惟如雙方當事人之經濟力失其均衡時，則應以任意規定爲強行規定，以資協調。

意思表示之不明，又無任意法規可資解釋補充者，則宜以習慣法則，以爲解釋之標準，蓋某種事實，在交易上既有顯著習慣，而當事人又無特別意思表示，卽應推定其意思表示以交易習慣爲內容，此所謂習慣，學者有謂與民法第一條所稱習慣法作同一解釋者，亦有謂非習慣法而係事實習慣者，依余所信，應取前說，從而習慣如違反公共秩序或善良風俗者，不能爲解釋補充之標準（民法第二條參照）。

此外：在他國法例中，有規定意思表示之解釋，應不背誠實信用之原則者，我民法於意思表示之解釋，雖未著明文，然實則爲事實所當然，所謂應探求當事人之眞意，亦無非求此原則之實現已。

第一特院推事 馮世德受書面申誡（續）

因辦理姬覺彌案有失公平 不避嫌召物議傷司法威信

二、關於蕭變棻部分，原彈劾文載，查徐玉英控訴姬覺彌一案，事關風化，該法院刑庭庭長馮世德、推事蕭變棻等，對於審理有違反向例情事，如該院門前既高掛汽車不准停內之牌示，乃又特許被告姬覺彌汽車駛進內門停放，又如開審時，既禁旁聽，何又特許被告姬覺彌隨帶攜槍鏢客十餘人到庭，又如審訊終了後，復容被告姬覺彌過法台，並由職員出入之便門退出，使與原告徐玉英相形之下，大有偏袒不公之情，至使法庭尊嚴之地、而竟公然特許被告之鏢客自由出入、不獨有威嚇原告之嫌疑、且實現暴力侵侮司法、開世界所無之例、其違法瀆職、實難寬恕等語、據被付懲戒人蕭變棻申辯稱、竊查徐玉英自訴姬覺彌妨害風化一案、係推事一人獨任審判、與馮世德鄧葆蓀二人無涉、有判決書可證、至當事人之入院候審、是否乘坐汽車、至推事處於辦公室內、實無由知曉、更何從爲之特許、且外來汽車、不准停內、亦完全由衛警指揮、並歸庶務股監督、推事絕不與聞、無論有無其事、均與推事之職責無關、該案第一次開庭、係在民國二十二年十二月二十二日下午二時、由推事同檢察官刁成堂及書記官邢夢耕入庭、當時旁聽席上、業已人滿、經推事訊問自訴人徐玉英所訴爲妨害風化、卽宣告禁止旁聽、並命證人亦退出庭外、有審判筆錄可證、其時旁聽席上人數衆多、是否雜有被告保鏢在內、推事無由知之、迨法警執行禁令、揮令旁聽人退席時、始知有被告保鏢在庭、亦未見其攜槍、當經推事嚴予訓斥、並令退出、此不惟有蒞庭之檢察官可爲證明、卽次日報章亦有記載、足資參證、至第二次開庭、係在本年（二十三年）一月八日下午二時繼續審理、事前卽由法警執行上次禁止公開命令、凡非本案當事人、均不准入庭、亦有審判筆錄及警目陶文棟可證、第三次開庭、係在一月十五日下午二時、爲宣告判決、依法公開、但當事人兩造均未到庭、彈劾案所稱特許、不知何所根據、又查審訊終了之後、推事業已退席、法庭卽閉、人衆紛散、當事人是否穿過法台、由便門退出、推事實無由知之、無論有無其事、亦非推事所應負責云云、據本會派委調查報告稱、查被付懲戒人蕭變棻、審理徐玉英自訴姬覺彌妨害風化一案、雖第一次開庭、確有被告保鏢混入法庭之事、但該推事曾一再諭令退出、尙不能謂有故意使違向例情事、而被告姬覺彌汽車進門及被告與其律師由法台後門退出、查係法院庶務書記庭丁之事、核與被付懲戒人無甚關係、尙不能指爲徇私失職、各等語、江蘇高等法院第二分院查復、亦與本會所查情形相同、該被付懲戒人申辯各節、不能謂無理由、再查該原卷、該被付懲戒人審理姬案未免胸有成竹、但既據本會查明被付懲戒人與姬覺彌、尙無若何密切關係、亦無瀆職佐證、自可從寬免予置議、

三、關於鄧葆蓀部分、據本會調查報告書稱、按被付懲戒人鄧葆蓀係爲分發候補推事、其辦理姬覺彌自訴商報張季平等誹謗一案、以情節極輕微之事件、判處徒刑四月、未免有失入之嫌、該案旋經上訴審、改處罰金、自較妥當、惟該被付懲戒人職位低微、遇事謹愼、經查詢尙無故意出入人罪之處、似可免予置議云云、查法官審理案件、量罪科刑、首重公平、以情節極輕微之事件、而科處自由刑、其爲量刑失當、無可諱言、徵諸上訴審撤銷原判理由、益屬信而有徵、惟既據查明該被付懲戒人職位低微、尙無故意出入人罪之處、自應從寬免議、至關於審判違反向例一節、查與被付懲戒人鄧葆蓀無關、亦難使負何種責任、

基上論結、本案被付懲戒人馮世德、有公務員懲戒法第二條第二款情事、應依同法第三條第一項第五款及第八條之規定處分、被付懲戒人蕭變棻、鄧葆蓀等尙無懲戒法第二條所列各款情事、均應不受懲戒、爰爲議決如主文、（完）

律師銀行兩公會 商退票問題

一方主寫出原因 一方允引用從嚴

上海律師公會與上海銀行公會往來函件、錄之於下、

▼律師公會去函　逕啓者、案准何嘉會員提議稱、普通銀行、對於存款不足、或無款之退票、（支票）輒於其退票原因單上、書「請與出票人接洽」一語、混通一語、倘當事人因退票而涉訟、則多費一番法院之調查手續、以致延擱案件進行者甚多、此在銀行爲顧全出票人之顏面、然影響於對方人之利益、實不尠、用此提議、請鈞會諮請銀行業公會、通知各銀行、以後對於退票之原因、須明白寫出、以利執行、而免律師辦案之週折」等由、當經本會交第二一七次執監委聯席會議議決、以退票原因單上、既有存款不足一欄、要當據實塡明、免增糾紛及損失金融界與社會之信用、應函請銀錢業兩公會轉知各會員注意、除分函外、相應函達、卽希貴會轉知各會員銀行注意寫明退票原因爲荷、

▼銀行公會復函　逕復者、案准貴會會員提議、普通銀行對於存款不足、或無存款之退票、輒於其退票原因單上、書「請與出票人接洽」、混通一語、倘因涉訟、法院將多費調查手續、（中略）轉咨前來、當提交敝會執委會議討論、僉以銀行對於退票引用「請與出票人接洽」一語爲理由、亦有不得已之原因、蓋銀行以營業爲重、對於顧客服務尤須謹愼、如有存戶解款較遲、而持票人收款較早、偶而相左、事所習見、倘據標明存款不足、則固失銀行便利顧客之本旨、如存戶於意中開票稍有餘額、致存款不敷支付、然爲顧客信譽及本身業務計、又不得不曲予體察、就上述二例、已可窺見困難之一斑、惟銀行爲保護持票人起見、對屢次開發空頭支票之存戶、因未嘗不明白告知存款不足、查凡因退票被控之人、屬於此種者居多、在事實上或不致多費調查手續、再持票人遇退票之後、如與出票人接洽不得要領、可再度向銀行提示、請求改換存款不足之理由單、似於各方俱可兼顧、准函前因、除議決通告在會銀行、對於屢發空頭支票之存戶、嚴格引用退票理由外、相應函復、卽祈查照轉知爲荷云云、

佈告

▼拍賣動產　□第一特院

▲三月卅一日上午十時拍賣陳家豐保定路協興里八號及十號內大小車床二部最低價一百二十元▲三月卅一日下午二時拍賣群文蔚愛文義路永慶里六十號內動產最低價六十三元六角▲三月卅一日上午十一時拍賣戚新發岳州路境城坊七號內動產最低價十二元八角▲三月卅一日下午二時拍賣胡漢章大連灣路正泰坊五一六號內動產最低價六十三元六角又群仁倫五二二號內動產最低價七十六元▲三月卅一日上午十時拍賣任耀英鹽山路三七號益大煤號內動產最低價七十二元一角▲三月卅一日下午三時拍賣杭俊卿通州路裘興里四九號及十一號內大小印刷機兩部最低價一百八十元

▼禁止處分

▼案准上海第二特區地方法院囑協助執行首善堂與王道安因押款涉訟聲請假扣押一案、業將債務人王道安所有坐落華記路麥克脫路啓文里地方房屋又華記路三十一弄房屋計坐南朝北店房三幢過街樓一幢門牌爲二六〇號二六二號二六四號二六六號又坐西朝東住房四幢門牌爲二六二弄四號六號八號十號又坐北朝南樓房一幢門牌爲三十一弄十號實施假扣押在案、嗣後該債務人對於該不動產不得有擅自處分行爲違者無效

▼債權會議

爲公告事查本院執行徐琦仲聲請宣告破產一案茲據破產管理人王思方會計師呈據該破產人徐琦仲提出新協調計劃轉請召集第二次債權人會議等情前來除照准外合將第二次債權人會議期日及會議地點又債權人會議事項公告週知仰各債權人準時參加會議切勿自誤特此公告計開一第二次債權人會議期日中華民國二十五年四月十日下午二時二債權人會議地點南京路抛球場西首中國興業銀行三樓三債權人會議事項討論破產人徐琦仲提出破產新協調計劃

▼拍賣動產　□第二特院

▲三月三十日上午九時拍賣徐榮華榮市路二〇五號內動產最低價十六元九角▲三月三十日上午九時拍賣徐鴻發白爾路一二四號內動產最低價九十二元七角▲三月三十日下午二時拍賣章立大邁爾西愛路三二七號內動產最低價二百五十七元三角▲三月三十日下午二時拍賣吉都梁海格路一三五號內六號內動產最低價一百七十元▲三月卅一日上午八時拍賣陳明善巨籟達路來壽里三號內動產最低價八百八十元二角▲三月三十一日上午九時拍賣成竹揚廣悌路四八號內動產最低價十三元▲三月三十一日上午九時拍賣唐順慶馬浪路西明德里十號內動產最低價六十一元二角▲三月三十一日下午二時拍賣大北電池廠茄勒路昌平里一號內動產▲三月三十一日上午九時拍賣徐文告及吳震昌福履理路三三〇及三三二號內動產▲三月卅一日下午二時拍賣汪金奎聖母院路一〇五號內動產▲三月三十一日下午二時拍賣周召南等愛多亞路中匯大樓三二九號及一〇六號內動產▲三月三十一日上午九時拍賣任民高貝勒路三五五號安東理髮店內動產▲三月三十一日下午二時拍賣沈安士等碌勒路六三七號及勞神父路一七五號內動產▲三月三十一日下午二時拍賣華商旅社愛多亞路三二七號內動產▲三月三十一日上午九時拍賣陳悅喬勞神父路三八九號內動產最低價一百三十七元

質疑

讓與債權

某甲與某乙爲多年老友、乙境況艱難、甲時常幫助之、前年底、乙又需款應急、向甲告貸、甲仍願幫助、惟祗借不還、心有所不甘、故與另一友人某丙說通、由甲出錢而由丙出面、故某乙祗知錢係某甲轉向某丙所借者、迨至去年年底、已屆歸還之期、某乙依然空言搪塞、延不償還、某甲不便自己去討、屢屢請煩某丙代爲追索、但某丙因事不干已、並不上緊追索、卽偶有啓口、一經某乙游約、亦遂慨然應允、某甲處此地位、非常爲難、故現欲將債權收回、以便直接向某乙索取、收回債權之方式如何、請賜教、（高建伯）

▲答　得依民法第二百九十四條規定、由某丙將債權讓與某甲、讓與債權時、讓與人應將證明債權文件、交付受讓人、同時並由讓與人或受讓人通知債務人、卽生讓與之效力、（昔醉）

▲管轄錯誤　敝友在本市小東門外（華界）開一商店、聘某甲爲司帳、某甲頗極誠懇、故敝友對之非常信任、豈知甲卽大權獨攬、私自用空帳一千餘元、敝友向其交涉、彼竟出言不遜、毫不認錯、敝友因其住在虹口、卽向第一特區法院提起刑事自訴、請求治以侵占罪、詎第一特區法院庭諭該案應歸地方法院受理云云、何以被告所在地方法院不受理該案、最近期內法律有無變更、（豫鶴）

▲答　依照租界協定、刑事案件、歸犯罪地之地方法院管轄、甲既在上海市區域內犯罪、該案自應歸上海地方法院管轄、（昔醉）

▲請求離婚　甲男與乙婦爲正式夫婦、甲男出外經商、已有三年未曾回家、月前回來、忽見乙婦大腹便便、其不守婦道、無可諱言、甲男欲與乙婦離婚、乙婦謂懷孕係丙男強姦一次、（據云丙已逃亡）、並非出於自願、故不同意離婚云云、但甲男不信、倘若訴之於法、能否達到離婚之目的、（韋恩光）

▲答　倘乙婦果係被人強姦、尙不足爲離婚原因、如係與人和姦、甲男自得依民法第一千另五十二條第二款規定、向法院請求離婚、（昔醉）

判決

□高二分院

▼民事判決（念六日）▲汪俊卿與富源莊欠款上訴一案（主文）上訴駁回第二審訴訟費用由上訴人負擔▲許德生號與卜內門洋碱公司貨款上訴一案（主文）上訴駁回第二審訴訟費用由上訴人許德生號負擔原判決關於上訴人部分准予假執行▲太拉生與周根才等借款上訴一案（主文）原判決變更被上訴人周根才應清償上訴人國幣一百九十元准其自判決確定時起均分十二個月給付如就其財產執行而無效果時由被上訴人邱根堂負代償責任第一二兩審訴訟費用由被上訴人周根才負擔

▼刑事判決（念六日）▲陳春生因俞國珍違反公司法上訴一案（主文）上訴駁回▲李忠志因竊盜上訴一案（主文）上訴駁回▲趙友林因李春林妨害家庭上訴一案（主文）上訴駁回▲趙友林因李春林妨害家庭又附帶民事上訴一案（主文）上訴駁回▲昌兆卿因馬金氏誣告上訴一案（主文）上訴駁回▲胡友福因鴉片上訴一案（主文）上訴駁回胡友福緩刑三年▲陳鄭氏因陳吟齋背信上訴一案（主文）上訴駁回▲楊根法因竊盜上訴一案（主文）原判決關於楊根法部分撤銷楊根法累犯常業竊取白利那及呂炳南財物處有期徒刑二年六月石一塊沒收其餘駁回部分免訴

□第一特院

▼民事判決（念六日）▲公益米號訴曹筱弟等欠款案（主文）被告曹筱弟應償還原告國幣二百七十八元九角無力清償時由被告沈阿榮曹和記連帶負責代償被告黃阿興應償還原告國幣一百六十六元九角如無力清償時由被告吳祥林代償被告李林才應償還原告國幣一百九十三元八角七分被告殷木泉應償還原告國幣一百零九元七角被告馬餘本應償還原告國幣一百二十六元七角五分被告對於上開判令給付之金額應自判決之日起平均分十個月拔還原告其餘之訴駁回訴訟費用由被告等比例負擔▲通商信託公司銀行部訴上海燈泡製造股份有限公司等買款案（主文）被告上海燈泡製造股份有限公司應償還原告國幣二萬元及自民國念三年八月念七日起至執行終了日止按月一厘之利息如該公司無力清償及拍賣燈泡價金不敷償還時由被告孫祥圃黃炳權臣席惠生葉友才良永定周信甫負責代償被告孫祥圃對於前項判決債務負責清理後還訴訟費用由被告上海燈泡製造股份有限公司負擔

今日開庭順序

▼高等第二分院（民事案件）

案由	時刻
卜內門公司與湯錦泉等貨款上訴調查	上九半
章榮初與德孚洋行票款上訴審理	下一半
金壽康與端納租金上訴審理	一、四五
楊鐵甫與德和洋行欠租上訴審理	二、一五
蔡宗衡與楊嘉根借款上訴審理	二、三〇
章金輝等與陳恩貞存款上訴審理	二、四五
公勝廠與德源昌號貨款上訴審理	三、三〇
顧陳氏與顧章坤別居及生活費上訴審理	下四

▼高等第二分院（刑事案件）

案由	時刻
顧秀珍因夫顧培元詐欺上訴宣判	下二
何衡四因過失傷害上訴宣判	下二
工部局因吉仁堂強盜殺人兩造上訴	下二
孟武班因強盜上訴審理	下二
王鋼裘因搶奪上訴審理	下二
顧雲生等因強盜上訴審理	下二
冉榮羅柯因儒傳孟過失傷害審理	下二半
王鶴麟因陳小銘詐欺等罪上訴審理	下二半

▼高等第三分院（刑事案件）

案由		時刻
錢孝德等侵占上訴審理	三	下二
龔時明等竊盜上訴審理	三	下三
吳鑫波竊盜上訴審理	三	下三半
何增弟訴曾丁增麟詐欺上訴審理	三	下四

▼第一特區法院（民事案件）

案由	法庭	時刻
奚秦氏與奚泉芳贍養費	六	上九
拉達公司與五洲大藥房禁用商標	六	九、四〇
英商新沙遜銀行與翟霞等押款	六	十、三〇
福源錢莊受託部與天祿堂號主等欠租	六	八、二〇
老晉隆洋行與雷仲仁欠租	六	八、四〇
老晉隆洋行與汪少懷欠租	六	八、五〇
司德堯非克與木郭力次曼借款	六	上九
三餘公司與魏善楚欠租	六	九、一〇
司妙生與吳立成等欠租	六	九、二〇
元珍號與興昌粉果店貨款	六	九、三〇
俞仁明與任道等欠租	六	九、三〇
王惠汀與吳錦圭欠租	六	上十
汪長泉與吳寄塵返還款項	六	十、三〇
中國墾業銀行與陳泰興廣告公司欠租	六	十、五〇
顧秋水與康元製罐廠債務	六	上十一
汪立蓀與萬壽堂主票款	四	二、三〇
吳娛仙與朱子卿等借款	四	下三
順發洋行與王梓康等貨款	四	下三
吳子珍與鄒紀雲押款	四	三、四〇
中國墾業銀行與振泰水電公司等欠租	四	八、三〇
李壯康與中和興記錫箔莊確認退影	十	九、四〇
王常記與汪壽爨等借款	六	下二
高德與孫錦興加入破產債權異議	七	八、一〇
姚新記經租賬房與徐熙英欠租	七	八、三〇
元記賬房與康金壽欠租遷讓	七	八、四五
白勒盛與郭利赤孟等票款	七	上九
白勒盛與哈謝爾等票款	七	九、一五
特路蒯娜與孫信永票款	七	九、三〇
徐孝弟與河阿常欠款	七	九、四五
白利東生與甘韜如等借款	七	上十
熊銀生與新中工程公司執行異議	七	十、二〇
義昌興五金號與天章紙廠貨款	七	上十一
統原銀行與陳俊武欠款	七	下二半
五和洋行與德大祥號欠租	七	下三半
輪奐公司與杭才隆等欠租	七	下四
平治明公司與朱學範欠租	七	下四半
懋記公司與徐曉峯票款	十	八、五〇
建源行與益康豐記莊等存款	十	九、二〇
恆記房產部與鼎泰錢莊欠租	十	下二
協成號與德和莊等票款	十	二、一〇
光華汽車服務行與富桂椿欠款	十	二、三〇
古而白克辛與張道生借款	十	二、五〇
阿德生與江小世借款	十	下三
阿拉白司與李德華借款	十	三、一〇
彭生與史和鶴借款	十一	二、三〇
太格利與孫雁聲等借款	十一	三、三五
元記帳房與心安寺欠租	十一	二、四〇
大亞行與凌順興貨款	十一	二、五〇
和平公司與徐同康欠租	十一	下三
馮趾麟與強香池貨款	十一	三、一〇
勝家公司與胡裕根保證債務	十二	二、一〇
四明銀行與盛鏞實欠租遷讓	十二	二、二五
天盛泰米號與姜錫康等貨款	十二	二、三五
王漢甫與楊元勛存款	十二	三、〇五
通濟營業公司與顧凱庭等欠租遷讓	十二	三、二〇
陸廷惠與陸宗禧等交單	十三	下二
大德金記莊與上海新織印染廠請拍賣押產	十三	下二
康記經租處與陳生標保債	十三	二、二五
恆業公司與徐順興等欠租	十三	三、三〇
存德錢莊與衆得盛等票款	十四	上九
統原銀行與王劭南等押款	十四	上九半
張佩坤與江南化學工業廠等票款	十四	上十
萬愼豬行與曹恆道等貨款	十四	上十一
裕大號與徐輝廷票款	十四	下二
俞春霖與鄭耀嵩保債	十四	二、五〇
王陳氏與王春雲生活費	十四	三、一〇
培昌鐵號與蔣廷福保款	十	上十
惠中商業儲蓄銀行與陳維熊保證債務	十	十、二〇
純益公司與丁合興等欠租	十	十、四〇
瑞興行與茂昌五金店等票款	十三	二、五〇
上海市典業同業公會與黃伯禹等存款	十三	三、一〇

▼第一特區法院（民事調解）

案由	法庭	時刻
何增弟與陸和春等欠租遷讓	十三	上九
談村道與王全根押款	十三	上九
衛平經租處與源成號等欠租遷讓	十三	上九
英商老沙遜洋行與郎金谷欠租	十三	上九
增裕公司與三樂農產社欠租	十三	上九
賈學文與林長生借款	十三	上九
浙江興業銀行上海總行與費叔遷欠租遷讓	十三	上九
白勒處與巴利沙夫等貨款	十三	上九
達理與張尙信等欠租	十三	上九
與斯蘭達與各麗各夫等欠款	十三	上九
林雙泉與信裕莊等屋價	十三	上九
泰利公司與曹勵恆欠租	十三	上九
上海資波實業銀行與楊順興等欠款	十三	上九
中國營業公司與部麗壽欠租	十三	上九
恆福公司與顧光儀欠租遷讓	十三	上九
鴻懋公司與楊椿生等欠租	十三	上九
泰來地產公司與傅茂林欠租	十三	上九
恆昌行與桓海比貨款	十三	上九
鄭愛卿與金阿桂撤銷婚姻	十三	上九
達理與吳振興等欠租	十三	上九
金記公司與沈九泉等遷讓	十三	上九
新華信託儲蓄銀行與劉孔貴等欠款	十三	上九
業廣公司與任姓益利息	十三	上九

▼第一特區法院（刑事案件）

案由	法庭	時刻
葛壬生等爲鴉片及毒品（宣判）	一	上九半
唐周氏訴唐周利傷害	一	上十一
張順金等強盜	一	下二
王興才贓物	二	上九
蔡鑑清訴宮栩侵占	二	下二
王黃氏訴華氏傷害	二	下二半
與鈞、鄧新發僞造文書等罪	二	下三
胡炳麟等訴朱叔良僞造文書	三	下三半
鍾華標竊盜	三	上九半
張陳氏等公共危險	三	九、四五
田中實強盜	五	上十
鄭錦貞妨害郵務	五	上九
劉元啓等妨害公務	五	上九、十
平雲甫訴唐愼齋濫發支票	五	下二
畢巧泉等訴胡文德等詐欺	五	下二、十
王鴻猷訴馬俊臣毀損	五	下二、念
毛趙氏訴夏和尙等過失傷害	五	下二、半
陸榮光訴蕭子興等濫發支票	五	二、五十
陳錫甲侵占	八	上九
林志桂等強盜（宣判）	八	上九
陳三寶竊盜	八	九、十五
徐寶根等竊盜羈押	八	九、十五
宋金順訴韓賢生侵占	八	下二
王慶記等訴王幼松詐欺	九	下二
方水仁訴胡超濫發支票	九	下二
台維司訴葉善性詐欺	九	下二
蔣伯周訴潘爲山濫發支票	九	下二、半

▼第二特區法院（民事案件）

案由	法庭	時刻
達理與亞力山大夫欠租	四	十、〇五
鄭靖之與李崇孝抵款	四	十、一〇
飛鷹地產公司與顧根林欠租	四	十、一五
安託諾夫與愛勒托馬舍夫司吉等欠款	四	十、二〇
萬和藥行與萬象藥號等貨款	四	十、二五
四行儲蓄會與施漁瑋等欠租	七	上九
其愛德佛耶與亞唯林別古等損害賠償	七	下二
徐永祚與朱兆根等欠款	七	二、二〇
陳偉達與陳炳南等欠租	七	下三
樂嗣品與趙雲昌票款	四	下二
蓋興生與鄭榮卿等借款	四	二、一〇
豆豐錢莊與潘家鑫票款	四	二、三〇

▼第二特區法院（刑事案件）

案由	法庭	時刻
警務處訴彭高生強盜	一	上九
警務處訴吳二郎強盜	一	上九
警務處訴范延青等竊盜	一	上九
警務處訴張少興等竊盜	一	上九
警務處訴朱小金竊盜	一	上九
警務處訴張新搶奪	一	上九
警務處訴李德木竊盜宣判	一	上九
警務處訴施福根傷害	二	下二
警務處訴周阿寶等嗎啡	二	二、三〇
徐養正訴惠士穀僞造文書等	二	上九
劉阿三訴程漢卿僞造度量衡	二	上九
金普增訴張立泉等詐欺	二	上九
趙邦勛訴許元慶妨害名譽	二	上九
警務處訴沈志祥竊盜	八	上十
警務處訴王德勝竊盜	八	上十
警務處訴徐志洪竊盜	八	上十
警務處訴陳德標竊盜	八	上十
警務處訴趙文海竊盜	八	上十
警務處訴王小王竊盜	八	上十
警務處訴錢呂氏竊盜	八	上十
警務處訴波哥美亞哥夫等侵占	八	上十
警務處訴朱國玉侵占	八	上十一
警務處訴鄭亦記詐欺	八	上十一
警務處訴范尙坤等妨害婚姻	八	上十一

▼上海地方法院（民事案件）

案由	法庭	時刻
蔣能生與葛悟非借款	一	下一
高光沛與丁林根欠租	一	下一、半
周阿三與周士昌借款	一	下三
張瑞生與盧經長保款	一	下四
源昌經租賬房與吳會勤欠租	二	上九、半
生生銀公司與傅阿弟等押款	二	上十
陳俊民與元元農場返還奶牛	二	上十、念
張謨文與黃世福貨款	二	上十一
謝振麟與廖惟岳存款	二	下一、半
乾一銀公司與沈振寰押款	二	下二、半
陳君毅與張林泉會款	二	下三、半
沈劉氏與沈福發離婚	二	下四
嚴孝先與吳美甬欠租	四	上九
俞永昌與聞春堂車租	四	九、四十
邵徐氏與邵仁芬別居	四	一、五十
陸伯鴻與李春林竊盜民訴	四	下二
上海女子商業儲蓄銀行與唐鄧記押款	四	下二
李永昌與楊錫藩抵款	四	下二、半
黃忠恕堂與萬長明欠租	四	二、五十
華裕德與協興廠票款	四	下三
錢漢卿與柏長年租屋	四	下一、半
源大製革廠與李春林貨款	六	下二、半
李貫成與杭壽良賠償	六	下二、半
公平經租賬房與唐維生欠租	六	下三
興業賬房與百壽堂欠租	六	下一、半
周敬甫與陳十弟米款	六	下二、半
永成銀公司與尹永源借款	九	下二
鄭徐氏與鄭廷富借款	九	下二、半
施同郎與馮鳳魁房地	十	上十、半
張靜安與周家宣還塡	十	下二
大昌承與李文高租屋	十	下二、半
道雙大生與沈昌壽借款	十	二、五十
吳其昌與姜蘭生押款	十	下四
懋華公司與王康鎔欠租	十四	上九、十
寶華公司與焉克明欠款	十四	下二

▼上海地方法院（刑事案件）

案由	法庭	時刻
廣仲平訴楊建勛等詐欺	三	下二
楊子生等訴盧三傷害	三	下二
張家連妨害家庭	三	下二
張朱氏訴崔龍關等傷害	三	下二
石連三等傷害	三	下二
花春樹妨害家庭	三	下三
劉桂芝訴秦阿毛等傷害	三	下三
朱二等竊盜	五	上九
高世田訴小木匠等傷害	五	上十
劉文才等搶奪傷害	五	上十一
陳陳氏訴趙錫生侵占	五	下二
陳小二子等傷害	五	下三
陳廷曜濫發支票	五	下三、半
周楊氏訴黃元良詐欺	五	三、四十
徐全如訴陳杏林等妨害自由	五	下四
張紀發等訴姚阿毛等傷害	五	下四、半
陸章明妨害風化	十一	下二
韓華魁訴蔣樹春侵占	十一	下四
周國樑訴蔣蔭環詐欺	十二	上九
黃周氏訴黃小二子等妨害自由	十二	上九、半
夏吳氏共同危險	十二	上十
王永盛訴夏寶泉詐欺	十二	上十、半
陳富堂訴林世求妨害自由等罪	十二	下二
程正和竊盜	十二	下三
張德森竊盜	十二	下三、半
張德宏竊盜	十二	下五
劉家明竊盜	十二	下五、半
胡感和訴陳祖恩等詐欺	十二	上十、十
李鶴卿訴張子良傷害	十三	下一、十
郭費芬等賭博	十三	下二、半
陳廣明重婚傷害	十三	二、四十
吳酉生等妨害風化	十三	下三
劉金魁訴盧春年重利	十三	下三、十

…務有限公司負担▲升仁煤號訴大中華煤球公司貨款案(主文)被告應償還原告國幣三千零五十六元並自起訴日起至執行終了日止週年五厘之利息訴訟費用由被告負担▲浙江興業銀行信託部訴楊昌瑞等欠租遷讓案(主文)被告楊昌瑞應償還原告國幣一千三百八十六元如無力清償時由被告毛華金代償原告遷讓之請求駁回訴訟費用由被告楊昌瑞負担▲新華信託儲蓄銀行訴管耀泉等借款及履行保證債務案(主文)被告管耀泉應清償原告國幣百七十二元七角其中國幣百六十六元七角自各到期日起至執行終結日止按月一分計算之利息如不爲清償由被告房漢庭王以超連帶負責代償被告尹大本王駁曾應連帶清償原告國幣百七十三元七角其中國幣百六十六元七角自各到期日起至執行終結日止按月一分計算之利息被告葛悟非應清償原告國幣三百卅九元四角其中國幣三百卅三元四角自各到期日起至執行終結日止按月一分計算之利息如不爲清償由被告林正堂代償被告高文藻應清償原告國幣二百十七元其中國幣二百十元自各到期日起至執行終結日止按月一分計算之利息如不爲清償由被告夏佛隱陳禮珍連帶負責代償訴訟費用由被告管耀泉尹大本王駁曾葛悟非高文藻等比例負担▲中國銀行信託部訴灣雷法斯克租金及遷讓案(主文)被告應支付原告國幣千三百五十元及自本年三月四日起至執行終結日止週年五厘之利息並遷讓出屋訴訟費用由被告負担本判決第一項於原告提供担保國幣七百元後准予假執行▲永豐錢莊訴王逢年提起確認抵償案(主文)確認系爭之國幣六千元並留備本院念三年度訴字第八八五號八八六號八八七號案判決確定後抵償原告之債權被告暫時不得具領訴訟費用由被告負担▲寶大裕錢莊訴西湖煉乳公司借款案(主文)被告應給付原告國幣三千元並自民國念三年八月一日起至執行終了日止按月九厘之約定利息訴訟費用由被告負担▲泰利公司訴黃耀先等租金案(主文)被告黃耀先應償還原告租金國幣二百三十七元八角被告梁福有應償還原告租金國幣一百九十元零二角四分被告鮑鴻泰應償還原告租金國幣一百四十二元六角八分被告張織香應償還原告租金國幣三百二十一元七角被告顧福順應償還原告租金國幣三百二十一元七角被告顧福順應償還原告租金國幣一千零四十二元六角二分訴訟費用由被告比例負担▲同利公司經租賬房訴南洋洗染店欠租遷讓案(主文)被告應償還原告國幣七百七十一元原告其餘之訴駁回訟費由被告負担▲汪立孫訴萬方公司等借款案(主文)被告萬方公司應償還原告國幣一千五百元並自民國二十四年八月二十六日起至執行終了日止按月一分五厘之約定利息如經執行無效果時由被告裕豐號與被告恆豐永號等連帶負責代償被告萬方公司又應償還原告國幣一千元並自民國念五年一月一日起至執行終了日止週年二分之約定利息訟費由被告萬方公司負担▲泰利公司訴胡福生等欠租案(主文)被告胡福山應償還原告國幣四百四十元被告張氏應償還原告國幣四百一十五元訟費由各被告比例負担▲上海房產租賃信託社訴謝際泰等欠租遷讓案(主文)被告謝際泰應將所租房屋遷讓並應給付原告國幣三百一十元零二角被告沈集斌應將所租房屋遷讓並應給付原告國幣二百八十二元如經執行無效果時由被告蔡記綢莊負責代償訟費由被告比例分担▲世界商業儲蓄銀行訴諸謹言押款案(主文)被告應清償原告國幣三千元及自民國念四年六月十四日起至執行終了日止按月一分之利息訴訟費用由被告負担▲費發生訴袁秋偉租金及遷讓案(主文)被告應清償原告國幣六百三十元及遷讓出屋訴訟費用由被告負担▲匯眾銀公司訴岳錦記等欠款案(主文)被告岳錦記居履之應連帶清償原告國幣一萬零一元五角一分及就其中七千一百十三元七角九分自中華民國念四年十一月念四日起至執行終結日止按月一分之利息原告其餘之訴駁回訴訟費用由原告負担百分之八其餘由被告岳錦記居履之連帶負担▲孫壽丞訴田德潤等欠款案(主文)被告郁俊卿應清償原告國幣一千元及自民國念五年一月十四日起至執行終了之日止週年五厘之利息原告其餘之訴及假執行之聲請均駁回訴訟費用除於被告田德潤部分及假執行聲請部分由原告負担外其餘由被告郁俊卿負担▲恆利銀行信託部訴沈莘農等欠租遷讓及減租互訴案(主文)被告沈莘農應清償原告國幣一百二十七元五角被告鍾東霖葉乙洲各應清償原告國幣一百九十五元被告劉仰光應清償原告國幣一百零六元五角原告其餘之訴及被告等之反訴均駁回本件關於命被告等清償欠租部分如原告提供担保國幣一千元到院後准予假執行但被告如各按其應清償之額預供担保各准免假執行訴訟費用除本訴部分由原告負担五百三十七分之一百二十五外其餘本訴及反訴訴訟費用均由被告等比例負担▲德隆烟廠訴恆茂錢莊等欠款案(主文)被告恆茂錢莊應清償原告國幣九千六百十七元五角二分並自民國念四年七月一日起至執行終了之日止週年五厘之利息如其財產不足清償時被告蔡榮傳應就其不足之額負償還責任訴訟費用由被告恆茂錢莊負担▲孟却生訴史永亭等借款案(主文)被告史永亭應清償原告借款國幣九十元許其均分三期給付兩個月爲一期如就其財產執行而無效時被告史永福應爲代償訴訟費用由被告史永亭負担本件應予假執行▲宏業公司訴赫令賠償損害案(主文)被告應賠償原告損害國幣四百三十五元前項命金額准原告提供二百元之担保後予以假執行但被告得存第一項金額聲請免爲假執行訴訟費用由被告負担▲式大格生訴曹興邦等借款案(主文)被告曹興邦應清償原告借款國幣五十元准其均分三期給付以兩個月爲一期如就其財產執行而無效時被告何英秀應負代償責任訴訟費用由被告曹興邦負担本件應予假執行▲耐阿爾新訴陳明良等借款案(主文)被告陳明良應清償原告借款國幣九十五元許其均分五期給付以兩個月爲一期如就其財產執行而無效時被告奚秋生應負代償責任訴訟費用由被告陳明良負担本件應予假執行▲上海銀行靜安寺路分行訴張常人等借款案(主文)被告張常人應償還原告國幣一百九十二元一角五分八厘如經強制執行而無效果時被告崔萬秋鄭滌塵連帶代負清償責任原告其餘之訴駁回訴訟費用由被告張常人負担▲中國陶樂啤酒公司訴利利土產公司因貨款互訴案(主文)原告應清償被告國幣五十元前項判決應予假執行原告之訴及被告其餘之反訴均駁回訴訟費用除關於反訴部分由被告負担三分之一外本訴其餘反訴部分之費用均由原告負担▲陳綠村訴陳阿毛欠租案(主文)被告應償還原告國幣四十八元原告其餘之訴及對於遷讓部分假執行之聲請均駁回訴訟費用由原告負担三分之一被告負担三分之二本判決(主文)第一項應予假執行▲五和洋行訴張友雲等房租等案(主文)被告張友雲應償還原告國幣三百八十七元六角五分被告梁崇基應償還原告國幣一百八十三元四角確認原告對於被告等置於租賃屋內之動產限於各該被告欠租數額範圍內有留置權訴訟費用由被告等比例負担本判決於原告提供担保國幣五百元或相當之有價證券後准予假執行

▼刑事判決（念六日）

▲老閘捕房訴李洪生等鴉片案(主文)李洪生朱阿四吸食鴉片各處有期徒刑九月褫奪公權一年各於刑之執行前先送戒烟醫院限一月以內戒絕烟癮胡紅寶朱江林吸食鴉片各處有期徒刑六月褫奪公權一年各於刑之執行前先送戒烟醫院限一月以內戒絕烟癮烟泡二十八粒烟鍋一只內鴉片少許烟槍二支烟燈三盞扦挖十一支烟盤一只戥子一付沒收張元鄭無罪▲老閘捕房訴張阿榮等毒品案(主文)張阿榮吸用海洛因累犯處有期徒刑四年六月褫奪公權五年先送戒烟醫院限一月以內戒絕毒癮吳陳氏意圖供犯他罪之用而持有嗎啡化合質料處拘役五十日海洛因八小包紅丸一白粒丸槍一支桿一支海洛因槍三支燈兩盞吸具一只洋燭二段挖扦三件沒收王金青石培山王金寶姚崑華張長生張四四無罪▲總巡捕房訴王德威搶奪案(主文)王德威搶奪處有期徒刑六月▲匯山捕房訴李厚生恐嚇案(主文)李厚生共同恐嚇取財未遂處有期徒刑三月▲虹口捕房訴黃毛毛竊盜案(主文)黃毛毛累犯共同毀越門扇夜間侵入竊盜未遂處有期徒刑六月▲嘉興路捕房訴丁桂喜等毒品案(主文)丁桂喜徐阿毛王雙士王阿根累犯吸用毒品各處有期徒刑二年褫奪公權三年徐金生馬老二陳阿章周朝中吸用毒品各處有期徒刑一年六月褫奪公權二年王桂喜徐阿毛王雙士王阿根徐金生馬老二陳阿章周朝中均於執行之前先送戒烟醫院勒令戒絕其期間爲一個月以下嗎啡三小包吸具八件燈二只沒收江才根袁永才無罪▲匯山捕房訴姚福良等搶奪案(主文)姚福良吳榮發無罪▲榆林路捕房訴耿長富僞幣案(主文)耿長富共同行使僞造紙幣處有期徒刑一年六月僞造中國銀行五元紙幣一張沒收▲虹口捕房訴王阿三竊盜案(主文)王阿三累犯竊盜處有期徒刑三月▲虹口捕房訴劉天信等竊盜案(主文)劉天信崔志才共同竊盜各處拘役二十日緩刑二年螺絲鎖二只箱子一副沒收▲張一鳴等訴柳復三妨害名譽案經自訴人提起自訴被告亦反訴妨害名譽及誣告(主文)柳復三散布文字誹謗處罰金五十元如易服勞役以二元折算一日張一鳴朱慧雲均無罪▲周妙乾等訴陸德昌詐欺(主文)陸德昌無罪附帶民事訴訟原告之訴駁回▲孫維明訴張祥根侵占案(主文)張祥根連續侵占自己持有他人之物處有期徒刑一月▲孫維民訴張祥根侵占案附帶民訴(主文)被告應賠償原告國幣二百六十八元▲徐仁君訴周志清濫發支票案(主文)周志清連續發支票時故意將金額超過其存數處罰金二十元如易服勞役以二元折算一日被告應賠償附帶民訴原告國幣一百二十八元假執行之聲請駁回▲趙澤霖訴徐補生濫發支票案附帶民訴(主文)徐補生發支票時故意將金額超過其存數處罰金十五元如易服勞役以二元折算一日被告應賠償附帶民訴原告國幣百五十元▲張秉文訴吳漢郎吳漢民因業務上過失傷害人案(主文)吳漢郎吳漢民因業務上之過失傷害人身體處罰金十元如易服勞役以一元折算一日被告應賠償原告國幣二十元原告其餘之訴駁回▲虹口捕房訴高玉嘉竊盜案(主文)高玉嘉竊盜處拘役四十日贓物還主▲匯司捕房訴郁苗元賭博案(主文)郁苗元意圖營利供給賭博場所處有期徒刑一月二至二十四被告共同在公衆得出入之場所賭博財物各處罰金一元如易服勞役以一元折算一日賭資賭具沒收▲楊樹浦捕房訴史鑑榮等傷害案(主文)史鑑榮共同傷害人身體處有期徒刑四月賀海山共同傷害人身體累犯處有期徒刑三月▲匯山捕房訴徐福亭竊盜案(主文)徐福亭竊盜處拘役三十日當票三張交還被告贓物還主▲匯山捕房訴李三寶竊盜案(主文)李三寶竊盜累犯處有期徒刑三月鈕子一把沒收▲匯山捕房訴王楊氏妨害公務案(主文)王楊氏對於公務員依法執行職務時施强暴處拘役十五日

▼民事判決 □第二特院

（念六日）▲中國營業公司與查富等租金及確認留置權案(主文)被告查富應支付原告租金三百七十九元一角被告富挪罪佛遜應支付原告租金四百七十五元八角九分被告佛來富應支付原告租金六百四十六元三角八分被告咪哈蘭納哥應支付原告租金二百五十三元二角四分被告甘佛應支付原告租金一百六十九元六角二分被告等置於租賃屋內之動產均確認原告有留置權訴訟費用除撤回部份外由被告等比例負担本判決關於被告富挪罪佛遜咪哈蘭納哥部份應予假執行關於被告查富甘佛來富甘佛部份如經原告提供與各該被告欠租數額相當之國幣(或有價證券)爲担保後得爲假執行▲法租界公董局與吳鴻根捐欵案(主文)被告應向原告支付房捐地稅四百六十六元一角二分訴訟費用由被告負担▲美國信濟行銀上海分行與智利果夫等票欵案(主文)被告智利果夫應向原告支付票欵三百二十四元五角及自二十三年十一月三日起至清償日止週年六厘之利息被告葉利克應代米金向原告支付票欵一百十九元三角並自起訴日起至清償日止週年六厘之利息訴訟費用由被告等比例負担本判決應予假執行▲同泰順記莊與譚敬等債務案(主文)被告張叔驅應付原告二萬元及自民國念四年一月二十五日起至清償日止按月八厘五毫之利息如就其財產執行而無效果應由被告張恕玉譚敬連帶代償訴訟費用由被告張叔驅負担▲美國信濟銀行上海分行與福密保證債務案(主文)被告應代秋其奴夫給付原告票欵一百元及自到期之日起至執行終了日止週年六厘之利息原告其餘之訴駁回本判決應予假執行訴訟費用由被告負担十分之九原告負担十分之一▲張裕田與中國營業公司執行異議並請求確認所有權及抵押行爲無效案(主文)確認英册道契第五一六號之不動產爲原告所有原告其餘之訴駁回訴訟費用由被告負担三分之一餘由原告負担▲源利鐵號與叢順興鐵舖貨欵案(主文)被告應給付原告貨欵國幣六十元及自起訴之日起至執行終了日止週年五厘之利息本判決應予假執行訴訟費用由被告負担▲中國營業公司與何槑趣租金案(主文)被告應給付原告租金國幣二百九十二元五角被告所有置於租賃房屋內動產確認原告有留置權本判決於原告提供一百五十元爲担保後得爲假執行訴訟費用由被告負担▲遂理與孫炳榮等租金案(主文)被告孫炳榮應給付原告租金國幣一百三十元准於本年三月底償還卅元本年四五兩月各償還五十元被告鍾伯良應給付原告租金國幣三百九十元准於本年三月底償還九十元本年四五兩月各償還一百五十元均至全部清償時爲止訴訟費用由被告等比例負担本判決應予假執行▲奧斯蘭達與愛爾湯麥歇夫斯基等票欵案(主文)被告等應連帶給付原告票欵國幣二百六十五元及自各票到期之日起至執行終了日止週年一分八厘之約定利息被告愛爾湯麥歇夫司基應給付原告票欵國幣二十五元及自起訴之日起至清償之日止週年一分五厘之約定利息訴訟費用由被告愛爾湯麥歇夫司基負担十分之一餘由被告等連帶負担本判決應予假執行▲巴西咖啡公司與克萊孟糖菓冰淇淋公司貨欵案(主文)被告應給付原告貨欵國幣三百三十六元又應於民國二十五年四月五日五月五日六月五日各給付原告貨欵國幣一百二十元原告其餘之訴駁回訴訟費用由被告負担▲孫炳華與新泰號執行異議案(主文)原告之訴駁回訴訟費用由原告負担▲黎鴻福與高翔甫定金及小租案(主文)被告應返還原告定金國幣二百元及自民國念一年十月三日起至執行終了日止週年五厘之利息又應返還原告小租國幣四百六十元及自民國念一年十月十七日起至執行終了日止週年五厘之利息原告其餘之訴駁回訴訟費用由被告負担▲洛赫林與彼得洛夫貨欵案(主文)被告應給付原告貨國幣十一元二角及自起訴之日起至執行終了之日止週年五厘之利息本判決應予假執行訴訟費用由被告負担▲西愛克司土脫脫與費拉西斯洛租金案(主文)被告應給付原告租金國幣十九元五角本判決應予假執行訴訟費用由被告負担▲信孚公司與林知淵租金及遷讓案(主文)被告應支付原告租金八百九十六元原告其餘之訴駁回訴訟費用由原告負担六分之一餘由被告負担

▼民事判決 □地方法院

（念五日）▲判決徐錦城與馬士麟欠租及遷讓案(主文)被告應支付原告房租國幣二百四十元原告對於被告置於承租房屋內之動產就上項欠租限度內有留置權原告若提供担保國幣二百四十元後准予假執行原告其餘之訴駁回訴訟費用由被告負担▲判決浦海銀行與陳鑑人因押欵案(主文)被告應償還原告國幣一萬四千三百十八元零九分及自民國念四年一月一日起至執行終了日止按月一分一厘半之利息並得就抵押物之賣得金於上項金額限度內有優先受償權訴訟費用由被告負担▲判決周應時與余受天因借欵案(主文)被告應償還原告借欵國幣一百五十元及自民國念四年一月念一日起至執行終了日止週年二分之利息訴訟費用由被告負担▲判決王賢才與沈金生等因借欵案(主文)被告沈金生應償還原告借欵國幣二百五十元沈蒙生應償還原告借欵國幣一百四十元及自民國念四年二月五日起至執行終了日止支付週年二分之利息如經執行無效並各負相互代償之責訴訟費用由被告等比例負担▲判決公大糟坊與史祖全因貨欵案(主文)被告應償還原告國幣念元零三角八分訴訟費用由被告負担本判決應假執行▲判決通和有限公司與高雲貴因租金及遷讓案(主文)被告應償還原告房租國幣二百元並遷讓出屋訴訟費用由被告負担▲判決蔡治平與源升南貨號因債務案(主文)被告源升南貨號應償還原告國幣一千五百六十元內國幣六百元自民國念四年七月一日起又國幣九百六十元自同年一月一日起均至執行終了日止按月一分之利息如其財產不足清償時被告金雲堂金錫桃對於不足之額應連帶負償還責任訴訟費用由被告源升南貨號負担▲判決錢德才與王根郎等因欠租及遷讓案(主文)被告王根郎應償還原告國幣七十元徐如立應償還原告國幣一百念六元並各將陸家宅路一一二號及四十八號房屋遷讓遷讓部份應予假執行訴訟費用除四分之一載明和解筆錄外餘四分之三由各被告比例負担▲判決高易經租賬房與胡阿二因欠租案(主文)被告應給付原告國幣一百六十八元訴訟費用由被告負担▲判決邢玉龍與翟錦山等因借欵案(主文)被告翟錦山應給付原告國幣二百元並自民國廿四年九月十二日起至清償日止週年五厘之利息如無力清償時由被告翟茂臣高寶泉連帶負責代償訴訟費用由翟錦山負担▲判決寶山種植公司與耕讀園等因欠租案(主文)被告耕讀園應給付原告國幣二百八十元如無力清償時由被告范傳信負責代償訴訟費用由耕讀園負担本判決命原告提供担保金二百八十元後准予宣告假執行▲判決康林牧場與美盛餘記飲冰室因貨欵案(主文)被告應償還原告國幣二百念二元五角及自起訴日起至執行終了日止二分之五利息本案訴訟費用除和解部份由原告負担外餘由被告負担▲判決中國營業公司與余子安等因租金及確認留置權案(主文)被告余子安應給付原告國幣二百九十九元如無力償還時被告與泰煤號負代爲清償之責被告蘇萬順應給付原告國幣二百四十一元其中二百十五元租金如無力償還時由被告晉昌榮記煤號負代爲清償之責被告余子安蘇萬順留置於原告房屋內之物原告有留置權本件原告如能提供與債權相等金額之担保准予宣示假執行原告其餘之訴駁回訴訟費用由被告余子安負担十分之六被告蘇萬順負担十分之三原告負担十分之一▲判決翟唐與陳忠茂因欠欵案(主文)原告翟唐應償還被告陳忠發國幣一百念三元一角六分六厘五毫並自中華民國念四年六月十二日起至執行終了日止週年五厘之遲延利息兩造其餘之訴均駁回訴訟費用由翟唐負担五分之三陳忠發負担五分之二▲判決黃樓記與胡金記因票欵案(主文)被告應給付原告國幣一百念五元訴訟費用由被告負担本判決宣告假執行▲判決勤益公司與任廣華因租金案(主文)任廣華應給付原告租金國幣二百零一元如任廣華經強制執行而無效果時應由翁租坪負代償之責訴訟費由任廣華負担▲判決張王氏與桑春桃因房租及遷讓案(主文)被告應償還原告房租國幣一百零五元並遷讓出屋訴訟費用由被告負担▲判決同仁昌魚行與美福林因貨欵案(主文)被告應給付原告貨欵國幣一千四百七十四元六角五分及自民國念五年一月念四日起至執行終了日止週年五厘之利息訴訟費用由被告負担▲判決慎康莊等與和興鋼鐵廠因欠欵案(主文)被告應償還原告慎康莊及瑞源莊各國幣六千九百九十三元又應償還原告益康莊國幣五千五百九十四元又四角又應償還鼎恆莊國幣四千一百九十五元八角又應償還餘豐莊國幣二千七百九十七元二角並均自民國念年三月一日起至執行終了日止按月九厘半之利息訴訟費用由被告負担▲判決談興生與趙順林等因債務案(主文)被告趙順林應償還原告法幣三百元如不履行被告徐伯生章基應代負履行責任訴訟費用由被告負担（念六日）▲判決莊馥春與俞國華等因債務案(主文)被告俞國華應償還原告國幣一百元及自民國念四年一月十五日起至執行終了日止常年二分計算之利息如不履行被告許允中應代負履行責任前項判決應予假執行訴訟費用由被告俞國華負担▲判決李錦記與史金坤等因支付租金案(主文)被告史金坤應支付原告租金等一百九十一元如不履行被告楊臚春應代負履行責任訴訟費用由被告史金坤負担▲判決陶和慶與惠爾民公記種菓行等因債務案(主文)被告惠爾民公記種菓行應償還原告國幣二百元並自民國念四年五月十四日起至清償日止按月一分五厘之利息如經強制執行而無效果被告朱文祺應代負履行責任訴訟費用由被告衛爾民公記種菓行負担▲判決洽盛地屋股份有限公司與陸德發等因租金案(主文)被告陸德發應支付原告租金二百卅元被告吳鴻富陳阿壽應各支付原告租金一百四十四元被告袁克飛應支付原告租金一百六十四元被告謝耀三應支付原告租金一百九十四元訴訟費用由陸德發負担五十八分之念五餘由吳鴻富陳阿壽負担五十八分之八被告謝耀三負担五十八分之十一被告袁克飛負担五十八分之十四▲判決國華電氣股份有限公司與王貞運等因貨欵案(主文)被告王貞運應償還原告貨欵國幣一百另八元六角四分被告盧洪年應償還貨欵國幣一百六十二元九角七分訴訟費用除撤回部份十分之七由原告負担和解部份十分之一另行解決外餘由被告等平均負担▲判決萃秀堂與楊國祥因租賃案(主文)被告應償還原告房租國幣三百十五元並終約遷讓訴訟費用由被告負担▲判決馬陸氏與周伯田因交還產据案(主文)被告應將坐落松青兩邑田三百六十二畝三分地四十五畝六分二厘六毫之田單契据返還原告被告之反訴駁回本訴及反訴訴訟費用均歸被告負担▲判決蘇鈺亭等與杭寶善等因會欵案(主文)被告錢錦堂應償還原告蘇鈺亭會欵國幣四百三十二元又原告汪紹榮會欵國幣一百十六元包靜記會欵國幣二百十六元原告等於杭寶善之訴駁回訴訟費用除撤回部份十分之一由原告蘇鈺亭鄒提外由被告錢錦堂負担▲判決信和公司與王錦泰等因貨欵案(主文)被告王錦泰趙重甫葛錦良葛錦明葛錦芳徐雲春黃德賢李林清沈玉亭戚全根王尤彥程心玉李桂福卞冠卡袁光亭黃梅芳蔡炳仁應連帶償還原告貨欵國幣八百八十六元訴訟費用由被告等連帶負担▲孔玉輝堂與朱啓林因租屋案(主文)被告應給付原告租金四百四十元及自民國廿五年二月念日起至執行終了日止週年五厘之利息並遷讓租屋遷讓部份應予假執行訴訟費用由被告負担▲判決裕泰五金號與王衍慶因票欵案(主文)被告應償還原告國幣一百四十五元及自民國念四年七月念五日起至執行終了日止週年五厘之利息並准予以假執行訴訟費用由被告負担▲袁康年與余銘石因貨欵事件(主文)被告應償還原告國幣二百八十八元並自起訴日起至執行終了日止週年五厘之利息訴訟費用由被告負担

▼刑事判決（念五日）

▲判決徐錦榮訴江雙喜等僞造文書案(主文)江雙喜高志潤共同連續僞造私文書足以生損害於他人各處拘役五十日均緩刑三年▲判決趙阿二搶奪案(主文)趙阿二搶奪他人之動產處有期徒刑十月▲判決衛福堂等侵占案上訴(主文)上訴駁回▲判決勞寶慶訴黃長茂誣告案(主文)本件自訴不受理▲判決朱貴卿訴楊占春詐欺案(主文)楊占春意圖爲自己不法之所有以欺術使人將本人之物交付科罰金二十元經強制執行無力完納者以一元折算一日易服勞役楊占春應償還朱貴卿國幣五元▲判決王正興竊盜案(主文)王正興竊盜處拘役念日▲判決謝保根搶奪案(主文)謝保根搶奪金環二所爲減處有期徒刑四月▲判決崔希榮竊盜案(主文)崔希榮夜間侵入住宅竊盜處有期徒刑四月▲判決閻滕氏等妨害婚姻及家庭案(主文)閻滕氏有配偶而與人通姦處有期徒刑二月周龍景意圖姦淫而和誘有配偶之人脫離家庭處有期徒刑六月▲判決許春桃竊盜案(主文)許春桃連續共同夜間侵入住宅竊盜處有期徒刑四月▲判決姜素銀等竊盜案(主文)姜素銀春香結夥三人以上竊盜各處有期徒刑六月▲判決倪泉林等竊盜贓物案(主文)倪泉林封早章共同夜間侵入住宅竊盜各處有期徒刑六月韓福寶收買贓物處有期徒刑二月▲判決吳金友侵占案(主文)吳金友侵占業務上持有他人之物處有期徒刑六月▲判決金鳳訴衛文煥詐欺案(主文)諭知候被告獲案後再辦▲判決周雲龍等收買贓物案(主文)周雲龍收買贓物各處有期徒刑二月陳良順邱雄搬運贓物各處罰金二十元如易服勞役以一元折算一日裁判確定前羈押日數以一日抵罰金一元▲判決劉陸氏等妨害婚姻案(主文)張富連續與有配偶之人相姦處有期徒刑三月其他部份無罪劉陸氏不受理▲判決曾沈氏訴曹利生等傷害案(主文)本件自訴不受理▲判決韓子湘等竊盜案(主文)韓子湘累犯共同竊盜處有期徒刑四月朱順昌共同竊盜處有期徒刑二月▲判決劉金標等竊盜案(主文)劉金標累犯竊盜各處有期徒刑四月吳小二子張龍芝竊盜各處拘役四十日▲判決湯月山竊盜案(主文)湯月山共同於夜間侵入住宅竊盜處有期徒刑六月▲判決胡自新竊盜案(主文)胡自新竊取他人之動產處拘役三十日▲判決姜金洪竊盜案(主文)姜金洪竊盜處拘役二十日▲判決孫子福竊盜案(主文)孫子福竊盜處拘役二十日▲判決俞先龍妨害家庭案(主文)俞先龍略誘未滿二十歲女子處有期徒刑六月緩刑三年交由其最近親屬或其他適當之人保護管束▲判決朱阿大等強盜案(主文)朱阿大共同攜帶兇器於夜間侵入有人居住之建築物強盜處有期徒刑五年陳寶康未受允准販賣軍用槍彈而無正當理由處有期徒刑二月手槍一支子彈四泡沒收之王阿二邢泉榮均無罪▲處刑命令王榮桂竊盜案(主文)王榮桂竊取他人動產處拘役三十日▲處刑命令張阿三竊盜案(主文)張阿三竊盜處拘役三十日▲判決史富清詐欺案(主文)史富清意圖爲自己不法之所有連續以詐術使人將本人之物處有期徒刑二月▲判決袁陳氏訴金張氏傷害案(主文)金張氏傷害人之身體處罰金五元罰金如無力完納以一元折算一日易服勞役袁陳氏附帶民訴移本院民事庭▲判決龔振佩濫發支票案(主文)龔振佩明知已無存欵又未經付欵人允許藉借而簽發支票處罰金十元罰金如無力完納以一元折算一日易服勞役胡雲生附帶民訴駁回▲判決陳德如訴魏四詐財案(主文)魏四無罪▲判決仇阿長失火案(主文)仇阿長無罪▲判決魯榮財竊盜案(主文)魯榮財在車站竊盜處有期徒刑三月▲判決孫泉金傷害案(主文)本件公訴不受理

裁定

□地方法院

▼刑事裁定（念四日）▲裁定本院檢察官爲李玉祥妨害家庭及竊盜聲請付保護管束(主文)李玉祥在假釋中應付保護管束▲裁定本院檢察官爲俞廣祥強盜案聲請付保護管束(主文)俞廣祥在假釋中應由警察官署保護管束▲裁定本院檢察官爲持有軍用槍彈案聲請付保護管束(主文)張鴻飛在假釋中應由警察官署保護管束▲裁定本院檢察官對於喻才木等行使僞幣案聲請沒收違禁物案(主文)喻才木等行使僞幣案內之中國銀行五元僞幣一紙沒收之▲裁定徐嶺祥侵占案(主文)徐嶺祥提出五千元保證書准予停止羈押惟限制在上海居住（念五日）▲黃盧芬狀請通緝被告阮國興業經本院通緝在案仰即知照此批▲徐毛生請准選任辯護人辯護劉宗達情再審案內狀悉查該民非本案再審人自無選任辯護人辯護之必要所請毋庸議仰即知照此批

批示

□第一特院

▼刑事批示（念六日）▲沈松經狀領法幣由狀悉卷查該項法幣業經判決沒收所請應毋庸議此批

□第二特院

▼民事批示（念六日）▲劉峯雲等聲請爲限定繼承由狀悉本院前次裁定准予公示催告即准予限定繼承之意無庸再予裁定此批▲義品銀與飛脫谷欠租假扣押案請撤銷假扣押發還担保金並予啓封由狀悉准予銷案仰於四月一日下午二時持據來領担保金二百元至債務人之動產係經另案查封所請啓封一節應毋庸議此批▲張永棠爲與俞敬熙欠租案請領存院皮箱等物由狀悉仰於四月一日上午九時來院具領此批

□地方法院

▼民事執行（念五日）▲仁新經租賬房聲請酌價給領不足之數請發債權憑證由狀悉查封債務人之動產業已估價准予派員給領抵償不足之數候發給債權憑證可也此批▲洋涇浜天主堂狀請執行由狀悉准各所請辦理請領證據候原卷發回後再行傳喚給領此批▲陳宮輔狀請銷案及領回證物與查封費由狀悉所請銷案及領回證物均應照准至繳案查封費仰携原發收據於四月四日下午二時來院具領可也此批▲周星華等請求傳領證物由狀悉查卷內僅有判決正本並無其他證物無從給領仰即知照此批▲何錫榮等請求銷案並領證物由狀悉准予備案存證物仰於本月念八日下午二時來院領回此批▲王新根聲請變更執行方法由狀悉本件已核准查封在案所請變更執行方法一節未便照准此批▲蘇穎傑請求分期拔付由狀悉該債務人欲分期拔付債務須向債權人協議本院無從照准仰即知照此批▲秦昌地產公司聲請撤銷假扣押並發還担保金由狀悉准予撤銷存案担保金仰於本月卅一日下午二時來院領回此批▲姚宇恩聲請核發拘票由狀悉既據稱該債務人將店舖關閉貶價隱藏候拘案執行可也此批▲徐長根請求加封財產並發還證物由狀悉仰携帶本院收證於本月卅一日下午二時來院候訊此批▲德生經租處請求發還提供保證金由狀悉准予發還仰於本月卅一日下午二時來院領回此批▲傳元清算處收支報告書由狀悉已諭令債務代理人於續訊時檢呈清理帳目備核此批▲王增芳聲請調閱計國彬請求執行由狀悉候本案卷宗發回後再行核辦仰即知照此批▲均益興業公司狀請查封由狀悉仰將土地執行案證早案以憑核辦此批▲談文喜狀請查封奉狀請查封從債務人由狀悉所請查封應予照准仰候通知來院同往指封可也此批▲沈關和等狀請領證由狀悉仰於四月十五日上午九時來院陪往指封此批▲亞細亞火油公司請求執行由狀悉准予四月一日下午二時邀同沈關全來院聽訊此批▲五和織廠狀請囑託第二特區地方法院執行由狀悉准予囑託執行此批▲林秀英請求執行由狀悉准予囑託鎮海縣政府協助執行此批▲汪進泉聲請拍賣由狀悉候函託估價可也此批▲黃愛金請求執行由狀悉候即派員估價給領抵償此批▲承惠堂聲請假執行由狀悉候調閱刑事案卷核奪此批▲敦仁公司聲請執行由狀悉候傳案執行此批▲白根生聲請案由狀悉候即傳追此批▲陳廷謬請求欲封並停止執行由狀悉照准此批▲元大行聲請執行由狀悉准予銷案此批▲張嘉鳳原紀祥等請領證物由狀悉仰於本月三十日上午十時携證來院具領此批▲吳志淵與黃頌灑欠租涉訟聲請領證由狀悉准於本月念八日上午九時三十分携據到院具領此批▲金岡如等爲沈宏珠請准假扣押之不動產有共有權聲請別除由狀悉該聲請人等對於沈宏珠聲請假扣押在案之不動產果係共有應另案請求救濟所請別除於法無據未便照准此批（念六日）▲聲請人金文俊請撤銷和解由狀悉查張石良訴李洪生會欵案業經當庭試行和解成立並經送達和解筆錄後該當事人雙方均無不服之表示聲請人不過爲張石良之訴訟代理人茲竟獨立具狀對於該項和解聲請撤銷顯屬不合未便照准此批▲聲請人何志傳因支付借欵請宣告假執行由狀悉查本件業經債務人方悔聲明異議另分調辦在案所請宣告假執行之處著無庸議此批▲鄭雨郵因與陳忠發等訂立抵押合同請備案由狀悉此批

公示送達

□第一特院

▲民事案件▲周一清與劉忠發因租金一案被告劉忠發應爲送達之處所不明文件無從送達▲上海銀行靜安寺分行與王明章等因借欵號一案被告王明章王鴻輝應爲送達之處所不明文件無從送達▲平治明公司與任錫瀋因租金一案被告任錫瀋應爲送達之處所不明文件無從送達▲壽萃油漆公司與唐瑞大因貨欵一案被告唐瑞大應爲送達之處所不明文件無從送達▲大陸銀行等與榮康錢莊等因欠欵一案被告毛吳氏王叔章王叔鑫宋泰舫應爲送達之處所不明文件無從送達

▼刑事案件▲老閘捕房訴夏錫林業務侵占並附帶民訴一案茲因附帶民訴原告張世堯住址不明該被告應收之文件無從送達▲本院檢察官請延長郭阿毛禁戒處分並聲請免其刑之執行一案茲因被告郭阿毛住址不明該被告應收之文件無從送達▲本院檢察官爲張清林烟毒案已戒絕聲請免其刑之執行一案茲因被告張清林等住址不明該被告應收文件無從送達▲本院檢察官聲請延長遠三因禁戒處分一案茲因被告遠三因住址不明該被告應收之文件無從送達▲秦立榮等鴉片一案茲因被告秦立榮等住址不明該被告應收之文件無從送達▲李湧舫妨害公務一案茲因被告李湧舫住址不明該被告應收之文件無從送達▲徐康俠自訴吳文超濫發支票一案茲因被告吳文超住址不明該被告應收之文件無從送達

▲定期開審▲李朱氏與李湧泉因離婚一案本院於三月卅日上午十時十五分開審▲協和公經租賬房與青華旅館等因欠租一案本院於三月卅一日下午一時念分開審▲永慶莊與通和轉運公司等因借欵及保證債務一案本院於四月十六日上午九時十分開審▲上海市商會與嚴如齡等因存欵一案本院於四月十六日下午二時開審▲聶良餘與聶翟雲英因離婚一案本院於四月十八日上午十時開審▲任勝根與晉豐廠等因票欵一案本院於四月十八日下午二時四十分開審▲中國銅鐵工廠與張收誠等因票欵一案本院於四月十八日下午二時五十分開審▲那母生與當順興等因借欵及保證債務一案本院於四月念七日上午九時開審▲下書來賭博一案本院於四月念七日下午二時卅分在刑事第九法庭開審▲王瑞卿與劉福堂因欠租一案本院於四月四日上午十時五十分開審

□地方法院

▼民事案件▲五豐錢莊金載庭與陳關谷等因借欵等一案前因被告章燦生朱景玉尹達夫曹鉅卿應爲送達之處所不明特此公示送達

▼定期開審▲勃葛禮文與宋慶雲爲一案規定四月念三日上午九時四十分開審

▲定期開審▲徐有恆堂與徐雪安因確認契約事件本案定於四月二日下午三時卅分開審▲王鑌昌等與王汝良等因應繼事件本案定於四月十四日下午三時開審▲葛錫江與湯子方因借欵事件本案定於四月念日上午十時卅分開審

氣象報告

徐家匯天文台昨日下午四時三十分氣象預報云、山東周圍天晴轉溫和有北至東風、揚子流域及此間各處天曇而晴、有晨霧及東北至東南風、東海上及台灣天陰有雨及強烈之東北時令風、又昨日下午三時前二十四小時內本埠氣溫最高五六•三、最低三一•三、去年同日最高六一•二、最低五三•一、